



MARCO DE  
**CUALIFICACIONES**  
TÉCNICO-PROFESIONAL

**CUALIFICACIÓN:**  
**OPERACIÓN DE CAMIÓN**  
**ALTO TONELAJE RAJO**

NIVEL | SECTOR  
**2 MCTP** | **MINERÍA**



## Contenido

- 4 **Presentación**
- 6 **Cualificación de Nivel 2 del MCTP**
- 7 Descriptores del Nivel 2 del MCTP
- 10 **Cualificación: Operación de Camión Alto Tonelaje Rajo de Nivel 2 MCTP**
- 11 Competencias Laborales que componen la Cualificación
- 12 Descripción General de la Cualificación
- 13 Campo Laboral relacionado a la Cualificación
- 13 Contexto de Desempeño de la Cualificación
- 15 Ubicación de la Cualificación en el Nivel 2 del MCTP
- 18 Competencias Conductuales para la Minería asociadas al Nivel 2 del MCTP
- 21 Competencias Transversales Industria Minera 4.0 asociadas al Nivel 2 del MCTP
- 24 Mapa de Proceso Productivo asociado a la Cualificación
- 28 Análisis Funcional
- 30 Ruta Formativo Laboral
- 32 **Anexo: Organización de la información de las Unidades de Competencias Laborales (UCL) que constituyen la Cualificación: “Operación de Camión Alto Tonelaje Rajo”**



## PRESENTACIÓN

El objetivo de un Marco de Cualificaciones es articular y flexibilizar los sistemas de educación y formación para dar respuestas, de manera oportuna y pertinente, a las demandas que surgen desde el mundo del trabajo. Impulsar un Sistema de Cualificaciones permite transparentar y organizar los procesos de aprendizaje, facilitando la construcción de trayectorias laborales a lo largo de la vida y contribuyendo a una educación inclusiva y de calidad.

Es así que este marco enfrenta el desafío de promover la articulación y vinculación entre el mundo educativo y el mundo productivo, otorgando mayor visibilidad y valoración a la Formación Técnico-Profesional.

El Marco de Cualificaciones Técnico-Profesional (MCTP) es la matriz de resultados de aprendizaje genéricos o transversales del ámbito técnico profesional y vocacional. Es universal, pues se aplica a las capacidades de las personas para trabajar en cualquier sector productivo de la economía.

¿Qué relación tiene entonces el MCTP con el conjunto de Cualificaciones definidas por los sectores productivos?

El poblamiento del Marco de Cualificaciones se realiza en base a las necesidades de un sector económico o de un país con Cualificaciones propias. Las Cualificaciones corresponden a los conocimientos, habilidades y competencias de una persona, que le permiten desempeñarse en un ámbito profesional en conformidad a un determinado nivel previamente establecido.

Las Cualificaciones se relacionan entre sí, configurando posibles trayectorias de desarrollo de competencias denominadas Rutas Formativo Laborales. Una Ruta Formativo Laboral es una herramienta que permite identificar gráficamente las Cualificaciones, los perfiles ocupacionales que las conforman, así como las relaciones verticales y horizontales existentes entre ellos. De esta manera, las rutas se pueden visualizar las posibilidades de movilidad a través del desarrollo laboral y/o formativo de una persona.



Las personas pueden desarrollar los resultados de aprendizaje de una Cualificación de diversas maneras: por la vía formal, no formal e informal. Esto quiere decir que pueden haber logrado sus competencias mediante la experiencia laboral, mediante la oferta de formación para el trabajo (programas de oficios, cursos de capacitación, etc.), mediante estudios de nivel secundario otorgados en la Educación Media Técnico- Profesional (EMTP), y/o a través de la educación terciaria. Por ello es importante que pueda obtener el reconocimiento de las Cualificaciones que han conseguido. Además, esto debe evidenciarse a través de algún tipo de credencial o certificación.

Se espera que el desarrollo de una política de cualificaciones impulse el aumento de los mecanismos y procesos de reconocimiento de Cualificaciones con carácter formal, de modo que se facilite a las personas continuar desarrollándose a lo largo de la vida. Ello aumentaría la flexibilidad del sistema educativo y favorecería la movilidad de las personas.

Las Cualificaciones se presentan en un formato llamado Ficha de Cualificación y se encuentran ordenadas por Ruta Formativo Laboral y por Sector.

Las Fichas pueden ser usadas como referencia con distintos propósitos, entre ellos para procesos de diseño curricular, para el diseño de procesos de enseñanza aprendizaje y para procesos de evaluación de esos aprendizajes<sup>1</sup>.

*Esta Ficha de Cualificación Operación de Camión Alto Tonelaje Rajo corresponde a la Ruta Formativo Laboral de Extracción Rajo Abierto del Sector Minería Metálica.*

---

[1] Para mayores referencias consultar documento *Introducción a las Cualificaciones Sectoriales*.

# CUALIFICACIÓN DE NIVEL 2 DEL MCTP

**Las personas que se ubican en este nivel pueden:**

Aplicar soluciones a problemas simples en contextos conocidos y específicos de una tarea o actividad de acuerdo a parámetros establecidos, desempeñándose con autonomía en tareas y actividades específicas en contextos conocidos, con supervisión directa.

# DESCRIPTORES DEL NIVEL 2 DEL MCTP

## HABILIDADES

Refiere a las capacidades para desarrollar prácticas, aplicando el conocimiento y la información para resolver problemas e interactuar con otros en un determinado contexto disciplinario o profesional.

### Información:

- Interpreta y utiliza información acotada para responder a las necesidades propias de sus tareas y actividades.

### Resolución de Problemas:

- Reconoce problemas simples de acuerdo a parámetros establecidos en contextos conocidos propios de su actividad.
- Aplica soluciones a problemas simples en contextos conocidos y específicos de una tarea o actividad de acuerdo a parámetros establecidos.

### Uso de Recursos:

- Utiliza materiales, herramientas y equipamiento definidos para realizar actividades en contextos conocidos.
- Aplica procedimientos propios de una actividad de acuerdo a parámetros establecidos.

### Comunicación:

- Comunica y recibe información relacionada con actividades, a través de medios y soportes adecuados en contextos conocidos.

## APLICACIÓN EN CONTEXTO

Refiere a la capacidad del individuo para desempeñarse en las funciones propias de una actividad, disciplina o área profesional que implica un nivel determinado de autonomía, responsabilidad y toma de decisiones. Además, refiere a la capacidad de trabajar colaborativamente con otros.

### Trabajo con otros:

- Trabaja colaborativamente en actividades de acuerdo a pautas establecidas en contextos conocidos.

#### Autonomía:

- Se desempeña con autonomía en actividades específicas en contextos conocidos, con supervisión directa.
- Toma decisiones en actividades propias que solo inciden en su quehacer.
- Evalúa el proceso y el resultado su de actividad de acuerdo a parámetros establecidos, para mejorar sus prácticas.
- Busca oportunidades y redes para el desarrollo de sus capacidades.

#### Ética y Responsabilidad:

- Actúa de acuerdo a las normas que guían su desempeño y reconoce el impacto que tiene su trabajo sobre la calidad final del servicio o producto.
- Responde por el cumplimiento de sus actividades de acuerdo a los criterios establecidos.
- Reconoce los efectos de sus acciones sobre la salud y la vida, la organización, la sociedad y el medioambiente.
- Actúa acorde al marco de sus conocimientos, experiencia y alcance de sus tareas

#### CONOCIMIENTOS

Refiere al dominio de conceptos, símbolos y sistemas conceptuales sobre objetos, hechos, principios, fenómenos, procedimientos, procesos y operaciones, propios de un área ocupacional disciplinaria. Consideran integralmente la amplitud (general/específico) o profundidad (básico/especializado) que domina el sujeto en relación al objeto y el propósito del conocimiento para el desempeño, en un ámbito laboral definido. Implica además, el conocimiento de las tendencias de los avances provenientes del ámbito científico/tecnológico que existen y que podrían afectar su quehacer.

#### Conocimientos:

- Demuestra conocimientos específicos para el desempeño del conjunto de tareas, propias de su actividad.





# CUALIFICACIÓN:

## *Operación de Camión Alto Tonelaje Rajo de Nivel 2 MCTP*

*Este documento presenta la Cualificación de Operación de Camión Alto Tonelaje Rajo que comprende los perfiles ocupacionales, competencias, contexto de desempeño, ocupaciones y campo laboral. Además, considera las competencias conductuales para la minería asociadas al Nivel 2 del MCTP.*



## Competencias Laborales que Componen la Cualificación

Desarrollada por	Fundación Chile
Basado en	Catálogo Nacional ChileValora
Nivel del MCTP	2
Sector	Minería Metálica
Subsector	Minería del Cobre
Área(s) productiva(s) o proceso(s)	Extracción Rajo Abierto
Perfil(es) ocupacional(es)	Operador de Transporte de Materiales Rajo (código del Perfil: P-0400-8332-003-V02)
Unidades de Competencia Laboral (UCL)	<b>U-0400-8332-003-V02</b> Operar camión de alto tonelaje de acuerdo a procedimiento de trabajo y normativa vigente. <b>U-0400-8111-032-V02</b> Trabajar con seguridad de acuerdo a procedimiento de trabajo y normativa vigente.
Ocupaciones correspondientes	<ul style="list-style-type: none"> <li>• Operador de Equipos de Maquinaria Pesada.</li> <li>• Operador CAEX.</li> </ul>
Número Versión	01
Fecha de aprobación	

*El detalle de los Perfiles Ocupacionales y sus UCL están disponibles en el Catálogo Nacional de Competencias Laborales dependiente de ChileValora en [www.chilevalora.cl](http://www.chilevalora.cl)*



## Descripción General de la Cualificación:

### **Las personas que cuentan con esta Cualificación pueden:**

Realizar actividades vinculadas a la operación de camiones de alto tonelaje en procesos productivos de explotación de minas de rajo abierto. Sus funciones pueden implicar preparar la operación del camión de alto tonelaje y realizar actividades de carga, transporte y descarga de minerales, transportar materiales mediante los caminos interiores de la mina, desde y hacia los puntos definidos por la coordinación de despacho, trabajando con seguridad, según los procedimientos de trabajo y normativa vigente.

Para cumplir con esta función son capaces de preparar y operar el camión de alto tonelaje, inspeccionando el estado mecánico y estructural vehículo, coordinando la pauta de trabajo, realizando detenciones y su estacionamiento, recibir carguío, realizar salidas, transportar y descargar los minerales, conforme a las condiciones operacionales del terreno y del ambiente, entre otras actividades propias de su función. Todo ello trabajando con seguridad según los procedimientos establecidos y la normativa vigente.



## Campo Laboral relacionado a la Cualificación:

El campo laboral específico de esta Cualificación del sector productivo de la Minería Metálica corresponde al área de Extracción Rajo Abierto.

## Contexto de Desempeño de la Cualificación:

*A continuación se presentan las características generales del trabajo, así como los recursos e infraestructura asociados a esta Cualificación.*

Las personas que cuentan con esta Cualificación trabajan en faenas mineras, principalmente en operaciones de mediana o gran minería que requieran un operador de transporte de materiales rajo. El trabajo suele estar organizado por turnos y se desarrolla por lo general en zonas de altura geográfica, específicamente en Procesos de Extracción Rajo Abierto.

Estas personas, que se desempeñan como operadores de equipos de maquinaria pesada u operadores CAEX, pueden inspeccionar el estado mecánico y estructural del camión efectuando chequeos pre-operacionales e inspeccionando la operatividad de sus elementos críticos como la dirección y los frenos, además de abastecer de combustible al camión cuando corresponde. Coordinan la pauta de trabajo con el encargado de área y el operador dispatch, identificando el tipo de trabajo, rutas, área de carguío y descarga, operan el camión de alto tonelaje realizando las actividades de carguío y descarga del material, considerando las condiciones del área y los riesgos propios de la operación.

Las herramientas y maquinarias que utilizan para realizar su trabajo involucran elementos de protección personal, herramientas para la mantención básica y controles pre-operacionales del vehículo, manuales de los equipos, equipos de comunicación y radio de alta frecuencia, camión de alto tonelaje y bitácoras, entre otros.

Valora el respeto a las normativas y procedimientos de trabajo, especialmente los atinentes a la seguridad personal y de otros.



Para desarrollar sus funciones interactúan con otras personas, pares y con su jefatura, así como con personas de otras áreas, con el responsable del mantenimiento del equipo en terreno y de abastecimiento de combustible, con pares operadores de otros equipos como el operador de dispatch y el operador del equipo de carguío, o a la entrega de los turnos y con su supervisor directo o el encargado de área. Se comunica principalmente de forma oral a través de conversaciones, instrucciones y órdenes directas o emitidas utilizando sistemas de radio de alta frecuencia y de forma escrita a través de documentos y formatos administrativos como pautas de inspección y check list y/o documentos de llenado de actividades, reglamento interno de tránsito, procedimientos y pautas de trabajo.

Se trata de un trabajo rutinario y estandarizado, de autonomía acotada al cumplimiento de los parámetros establecidos para la operación de camión de alto tonelaje en mina a rajo abierto, donde se valora el respeto a las normativas y procedimientos de trabajo, especialmente los atinentes a la seguridad personal, de las instalaciones y del medioambiente, entre de otros.



## Ubicación de la Cualificación en el Nivel 2 del MCTP:

La Cualificación Operación de Camión Alto Tonelaje Rajo se ubica en el Nivel 2 del MCTP, ya que sus competencias reflejan características tanto de complejidad en las tareas, acciones y contexto de desempeño, así como el grado de autonomía de éstas, que son acorde a los descriptores de este nivel.

Esto se pone de manifiesto en que para realizar las labores de operación de equipos de maquinaria pesada o CAEX en minas de rajo abierto y desempeñar las unidades de competencias laborales consideradas en esta Cualificación, las personas deben demostrar conocimientos específicos sobre la operación de camión de alto tonelaje en mina a rajo abierto. Estas personas deben ser capaces de poner en marcha el equipo, revisar los sistemas y niveles críticos, sus características, las capacidades técnicas y el reconocimiento de sus principales fallas, realizar el chequeo pre-operacional del equipo y sus elementos, manejar los sistemas de despacho minero y automatizados a bordo y entre otros aspectos, según lo establecido por el reglamento interno de tránsito, los procedimientos y pautas de trabajo y la normativa vigente. Además efectúan el acceso al equipo respetando el reglamento de seguridad correspondiente, realizan el acuatamiento del camión en las áreas especificadas de carguío, estacionamiento, botadero, chancado y otras, de acuerdo a condiciones operacionales, entre otras actividades.

Unido a lo anterior, deben seleccionar y utilizar herramientas y equipamiento específicos para realizar estas labores, el reglamento interno de tránsito, los procedimientos y pautas de trabajo establecidos para la operación de camión de alto tonelaje en mina a rajo abierto.



Asimismo, deben trabajar colaborativamente en equipos de trabajo, en actividades y funciones que exigen coordinarse con otros, especialmente con el encargado de área y el operador dispatch para coordinar la pauta de trabajo y con el encargado del área y el operador-controlador de flota, para identificar el tipo de trabajo a realizar, las rutas de destino y las áreas de carguío y descarga.

Estas personas interpretan y utilizan información acotada para responder a las tareas y actividades, desempeñándose con autonomía en la operación en rajo abierto de un camión de alto tonelaje. Reconocen problemas simples en la verificación de los equipos y sus componentes, en la operación de carguío y descarga de material y en los desplazamientos en las rutas definidas. Identifican situaciones de riesgo, comunicando y recibiendo información relacionada con sus actividades en el proceso de extracción en mina a rajo abierto e informando al supervisor directo cuando sea pertinente, de acuerdo a los procedimientos de trabajo preestablecidos, utilizando medios de comunicación oral, de radiofrecuencia y/o escritos, soportes físicos y/o tecnológicos adecuados para contextos mineros.





ATENCIÓN  
ENCUCHAR  
SOLO CAMIONES  
DE ACARREO



## Competencias Conductuales para la Minería asociadas al Nivel 2 del MCTP:

Las Cualificaciones presentes en las Rutas Formativo Laborales del subsector Minería del Cobre, integran las ocho competencias conductuales identificadas y requeridas por el sector, cuatro de ellas provenientes de las subdimensiones del MCTP, y cuatro competencias conductuales adicionales definidas por la industria. A continuación se presenta un esquema de estas competencias.

### Esquema de las Competencias Conductuales para la Minería<sup>2</sup>:



Con el fin de favorecer su incorporación en procesos de formación, se presenta a continuación la definición de cada competencia y los descriptores correspondientes a este Nivel de Cualificación del MCTP.

[2] Las competencias que presentan un asterisco “\*”, corresponden a competencias provenientes del Marco de Cualificaciones Técnico-Profesional (MCTP).



### Cuadro de Competencias y Descriptores de Nivel 2:

NOMBRE DE LA COMPETENCIA	DEFINICIÓN	DESCRIPTORES DE NIVEL 2
COMUNICACIÓN (*)	Refiere a la capacidad para expresarse, recibir y transmitir información de manera asertiva en contextos propios del ámbito de su quehacer. Considera el lenguaje oral, escrito y no verbal (kinésica, proxémica e icónica) así como distintos soportes digitales y no digitales.	<ul style="list-style-type: none"> <li>• Comunica y recibe información relacionada con sus actividades, a través de medios y soportes adecuados en contextos conocidos.</li> </ul>
TRABAJO CON OTROS (*)	Alude a la capacidad de colaborar en equipos de trabajo, ya sea de forma presencial, a distancia o en red, implicando tanto el respeto de roles y funciones, como el respeto a la otra persona (utilizando el principio de la no discriminación).	<ul style="list-style-type: none"> <li>• Trabaja colaborativamente en actividades de acuerdo a pautas establecidas en contextos conocidos.</li> </ul>
ÉTICA Y RESPONSABILIDAD (*)	Alude a la ética profesional o ética del trabajo que regula las actividades que se realizan en el marco de una profesión o actividad laboral, es decir a la capacidad de hacerse responsable y dar cuenta del propio quehacer, incluye la capacidad de ajustarse a las normas y de responder por los resultados del propio trabajo. Refiere, además, a la capacidad de hacerse cargo de las rutinas de trabajo, a la conciencia ética y el asumir las implicancias y consecuencias del propio quehacer sobre los demás, el entorno, el trabajo, el país y el medioambiente.	<ul style="list-style-type: none"> <li>• Actúa de acuerdo a las normas que guían su desempeño y reconoce el impacto que tiene su trabajo sobre la calidad final del servicio o producto.</li> <li>• Responde por el cumplimiento de sus actividades de acuerdo a los criterios establecidos.</li> <li>• Reconoce los efectos de sus acciones sobre la salud y la vida, la organización, la sociedad y el medio ambiente.</li> <li>• Actúa acorde al marco de sus conocimientos, experiencia y alcance de sus actividades.</li> </ul>
RESOLUCIÓN DE PROBLEMAS (*)	Refiere a las capacidades de abstracción y análisis puestas al servicio del desempeño laboral. Refiere también a la capacidad de diagnosticar, prevenir y solucionar imprevistos o dificultades lo que varía en el nivel de experticia y complejidad de los elementos a resolver. Implica además la capacidad de seleccionar, aplicar y adaptar soluciones ante situaciones o hechos.	<ul style="list-style-type: none"> <li>• Reconoce problemas simples de acuerdo a parámetros establecidos en contextos conocidos propios de su actividad.</li> <li>• Aplica soluciones a problemas simples en contextos conocidos y específicos de una tarea o actividad de acuerdo a parámetros establecidos.</li> </ul>

(\*) Competencias provenientes del Marco de Cualificaciones Técnico – Profesional (MCTP).



NOMBRE DE LA COMPETENCIA	DEFINICIÓN	DESCRIPTORES DE NIVEL 2
<b>DISCIPLINA OPERACIONAL</b>	Se refiere al compromiso del trabajador para llevar a cabo los procedimientos siempre de la manera correcta. Involucra una actitud de rigurosidad, de permanente respeto y apego por los protocolos y normativas operacionales de la minería al hacer el trabajo diario. Además, refiere a la capacidad de desarrollar y/o perfeccionar los procedimientos existentes.	<ul style="list-style-type: none"> <li>• Cumple con las tareas encomendadas siguiendo con apego y rigurosidad los procedimientos, protocolos y normativas operacionales de la minería.</li> </ul>
<b>DIVERSIDAD E INCLUSIÓN</b>	Se refiere a la valoración de la diversidad que se manifiesta en una conducta y lenguaje respetuoso, hacia hombres, mujeres, inmigrantes, personas con necesidades especiales, diversidad sexual y/o descendientes de pueblos originarios, generando un ambiente de trabajo inclusivo, independiente de su jerarquía organizacional.	<ul style="list-style-type: none"> <li>• Contribuye y fomenta un ambiente de trabajo tolerante, participando en equipos mixtos y diversos de trabajo.</li> <li>• Utiliza y promueve un lenguaje verbal y no verbal inclusivo y respetuoso para referirse y comunicarse con cada una de las personas con las que trabaja.</li> </ul>
<b>CORAJE Y ORIENTACIÓN A LOS RESULTADOS</b>	Se refiere a la actitud de compromiso permanente para enfrentar los problemas, adversidades y contingencias propias del trabajo minero, movilizando sus recursos personales y los de su equipo para lograr los desafíos y alcanzar los resultados propuestos.	<ul style="list-style-type: none"> <li>• Enfrenta y acepta con entereza las condiciones propias del trabajo en faenas mineras (altura geográfica, sistema de turnos, clima, otros).</li> <li>• Participa con su equipo y los motiva a persistir en los esfuerzos e iniciativas para superar adversidades y obstáculos importantes que se presentan en el desarrollo de las tareas.</li> </ul>
<b>APRENDER Y ENSEÑAR A OTROS</b>	Se refiere a la actitud de interés y motivación por aprender, perfeccionarse, actualizarse y enseñar a otros en las propias especialidades, promoviendo una cultura de aprendizaje continuo en las labores mineras.	<ul style="list-style-type: none"> <li>• Participa y fomenta instancias de aprendizaje formales e informales que mejoran su desempeño y el de sus compañeros.</li> <li>• Aplica y selecciona en su trabajo las técnicas y/o procedimientos aprendidos para mejorar en el desempeño de sus tareas y actividades.</li> </ul>



## Competencias Transversales Industria Minera 4.0 asociadas al Nivel 2 del MCTP:

Las cualificaciones presentes en las rutas formativo-laborales del sector de minería integran seis competencias transversales para la industria minera 4.0, definidas y elaboradas por este sector. Estas competencias buscan facilitar la adaptación y preparación del capital humano de la industria hacia ambientes altamente tecnologizados.

Competencias Transversales para la Industria Minera 4.0:

- Razonamiento lógico – matemático.
- Creatividad e innovación.
- Pensamiento crítico.
- Análisis de datos.
- Juicio y toma de decisiones.
- Cambio climático.
- Economía circular.
- Gestión digital.
- Gestión integrada de operaciones.



A continuación, se presenta la definición de cada una de estas competencias y los descriptores de progresión correspondientes a este nivel de cualificación.

NOMBRE DE LA COMPETENCIA	DEFINICIÓN	DESCRIPTORES NIVEL 2
<b>Razonamiento lógico – matemático</b>	Habilidad para razonar de manera deductiva como inductiva, usar efectivamente los números, operaciones, símbolos y el método científico, con el fin de resolver problemas específicos de su trabajo diario, siendo capaz de integrar modelos, métodos y establecer relaciones lógicas.	<ul style="list-style-type: none"> <li>Identifica problemas e información que integra tres o más variables a nivel de razonamiento concreto y básico, para solicitar apoyo en la solución de una dificultad en una actividad en contextos conocidos.</li> <li>Identifica, relaciona y opera problemas e información que integra dos variables a nivel de razonamiento concreto y básico, para solucionar una dificultad en una actividad en contextos conocidos.</li> </ul>
<b>Creatividad e innovación.</b>	Habilidad para proponer ideas, soluciones y respuestas nuevas o poco usuales que generen valor a los resultados de su actividad y/o modifiquen comportamientos, actitudes, puntos de vista, creencias, entre otros. Por medio de detectar, observar y pensar de manera diferente y flexible cómo funciona un contexto y entenderlo en profundidad, describiendo un problema o situación.	<ul style="list-style-type: none"> <li>Propone ideas, soluciones y respuestas concretas y simples, comprendiendo e integrando información nueva respecto de su área de trabajo, para mejorar resultados de procedimientos en contextos conocidos, modificando su comportamiento, actitud, punto de vista técnico o creencia</li> </ul>
<b>Pensamiento crítico</b>	Capacidad de reflexionar, interpretar, analizar y cuestionar de manera independiente y lógica un tema o problema, los paradigmas que lo sustentan y los diferentes puntos de vista, para comprender o llegar a una conclusión objetiva y clara, que permita fundamentar decisiones, detectar brechas de información y corregir desviaciones en su área de desempeño.	<ul style="list-style-type: none"> <li>Aplica procesos simples de reflexión críticos, guiándose por criterios predefinidos, frente a un tema o problema para fundamentar decisiones, detectar brechas de información y corregir desviaciones de actividades dentro de contextos conocidos que realiza.</li> <li>Analiza e interpreta distintas perspectivas de un tema o problema, realizando un proceso autónomo de reflexión, que le permitan fundamentar y ajustar decisiones en su actividad o área de desempeño.</li> </ul>
<b>Análisis de datos</b>	Habilidad para identificar, recoger, procesar y analizar datos en tiempo real e histórica, para convertirlos en acciones e información de valor para la toma de decisiones, la mejora de la gestión y el alcance de objetivos en la organización. Considera, además, la capacidad de aprovechar la tecnología para analizar, explorar, estructurar, elaborar y comunicar de manera eficiente y rápida los datos e información en formato digital y física.	<ul style="list-style-type: none"> <li>Realiza análisis simples en tiempo real e histórico, identificando fuentes de información confiables y, usando un rango acotado de datos y recursos tecnológicos, para la realización de una actividad en un contexto conocido.</li> <li>Comunica de manera eficiente y rápida los datos e información analizada en formato digital y física, usando los recursos tecnológicos, para la realización de una actividad en un contexto conocido.</li> </ul>
<b>Juicio y toma de decisiones</b>	Habilidad de identificar y comprender un cambio en la situación, un problema, oportunidad o conflicto, recabando y analizando información al respecto, evaluando de manera oportuna y sistemática posibles cursos de acción o soluciones alternativas. Implica tomar en	<ul style="list-style-type: none"> <li>Identifica y comprende cambios y escenarios simples u oportunidades de acción y mejoramiento en diversos contextos conocidos que afectan sus actividades.</li> <li>Evalúa de manera sistemática alternativas de acción considerando un rango acotado de variables, acorde a</li> </ul>



	<p>cuenta el impacto, costos y beneficios para seleccionar la opción más apropiada acorde a criterios predefinidos según el objetivo a lograr, el valor a alcanzar o el minimizar las consecuencias negativas para la actividad minera y el entorno.</p>	<p>parámetros y procedimientos establecidos que guían su actividad y que benefician su quehacer diario.</p>
<b>Cambio climático</b>	<p>Capacidad de identificar riesgos climáticos y los nuevos escenarios climáticos que demandan otras condiciones operacionales en las labores mineras. Reconocer ejecutar y priorizar acciones de cuidado del medio ambiente, así como de mitigación y adaptación en sus labores habituales, con especial cuidado en el uso eficiente de los recursos y la protección del medio ambiente (minimizar las emisiones directas de gases de efecto invernadero en los procesos productivos, reducir la huella de agua, fomentar la eficiencia energética, la economía circular y el reciclaje, entre otros). Aplicar y/o desarrollar modelos de producción limpios y ecológicos, para garantizar las implicancias sociales, minimizar el riesgo climático de las generaciones presentes y futuras, y los impactos y riesgos económicos para el sector.</p>	<ul style="list-style-type: none"> <li>• Comprende las implicancias sociales y de conciencia global/inclusivo la realización de acciones de cuidado del medio ambiente, de mitigación y adaptación ante el cambio climático en sus labores habituales.</li> <li>• Identifica riesgos climáticos en tareas, actividades y los contextos conocidos en que trabaja.</li> <li>• Aplica normas y criterios establecidos que incluyen acciones de cuidado del medio ambiente, de mitigación y adaptación, así como de manejo de energías sustentables cuando realiza tareas y actividades.</li> <li>• Modifica la manera en que realiza tareas y actividades, para que incluyan acciones de mitigación, adaptación y/o normas y criterios limpios y ecológicos.</li> <li>• Comprende el valor de incorporar las tecnologías y sus nuevas variables a las labores mineras para la realización de acciones de cuidado del medio ambiente, de mitigación y adaptación ante el cambio climático.</li> </ul>
<b>Economía circular</b>	<p>Capacidad para comprender y comunicar el contexto que demanda el actual escenario de crisis climática y calentamiento global, contaminación ambiental, aumento de la población y el impacto que esto tiene en las condiciones de operación de la industria minera al tener que conciliar un modelo de desarrollo económico con la protección del medio ambiente y el desarrollo social. Reconocer, ejecutar, implementar y gestionar las acciones que implican transitar desde un modelo de producción tradicional lineal a uno de economía circular que se basa en tres principios: a) la eliminación y reducción de los residuos y la contaminación desde el diseño de productos, servicios y procesos, b) la extensión de la vida útil, es decir, manteniendo las materias primas, recursos (agua y energía) y los productos que entran al proceso productivo el mayor tiempo posible en el sistema, y c) la regeneración de los sistemas naturales, que busca que todos los actores protejan los suelos, las aguas y los ecosistemas que albergan la biodiversidad.</p>	<ul style="list-style-type: none"> <li>• Es capaz de observar en su entorno inmediato las implicancias sociales, medioambientales y culturales que tiene la crisis climática, y la importancia que tiene la realización de acciones del enfoque del modelo de la economía circular y sus tres principios.</li> <li>• Propone modificaciones en las tareas que realiza, con el fin de incorporar mejoras en los procesos basándose en los tres principios de la economía circular.</li> </ul>
<b>Gestión digital</b>	<p>Capacidad para gestionar cambios y adaptarse al contexto del entorno digital para definir procesos y soluciones innovadoras con una mirada sistémica de su rol al interior de la institución y en la vida cotidiana, utilizar las plataformas y herramientas digitales de manera ágil y oportuna, con el fin de comunicar y/o entregar información de manera clara y</p>	<ul style="list-style-type: none"> <li>• Genera y procesa información de manera clara y precisa, a través de distintos canales y herramientas digitales y plataformas, creando un ambiente seguro y de confianza, logrando ser comprendido por los demás.</li> <li>• Aplica nuevos métodos de trabajo a través de tecnologías y recursos digitales siendo capaz de comprender, analizar y compartir información y conocimientos de manera rápida y</li> </ul>



	<p>precisa, identificando riesgos de seguridad informática y resguardando la huella digital dentro y fuera de la institución, generando sinergias de trabajo colaborativas en entornos híbridos, estableciendo redes intra e inter área, y nuevas formas de trabajo en pos de la productividad, optimización de los procesos y desarrollo sustentable de la empresa.</p>	<p>eficiente, en beneficio del cumplimiento de objetivos institucionales.</p> <ul style="list-style-type: none"> <li>• Propone modificaciones en las tareas que realiza, reflexionando sobre cómo pueden influir las nuevas lógicas digitales en la estrategia</li> </ul>
<p><b>Gestión integrada de operaciones.</b></p>	<p>Es la capacidad que permite a un grupo o comunidad, alcanzar una comprensión conjunta de los problemas que les conciernen, establecer métodos de indagación, co-construir, implementar e innovar colectivamente sistemas y líneas de acción. Esta capacidad colectiva, como extensión e influencia, de las competencias individuales, busca la complementariedad y el encadenamiento de las competencias de cada individuo, propiciando una participación activa, integrada y eficientemente, e impulsando la planificación colectivamente de acciones, su implementación, monitoreo, evaluación, reproducción sistemática, mejoramiento y creación de nuevos modelos en función de nuevos problemas o desafíos, favoreciendo el aumento de la efectividad o eficiencia del grupo.</p>	<ul style="list-style-type: none"> <li>• Implementa soluciones o técnicas específicas, propias de una especialidad técnico profesional.</li> <li>• Proporciona retroalimentación sobre desempeños individuales y colectivos.</li> <li>• Establece métodos de indagación y planificación en forma colectiva.</li> </ul>





## Mapa de Proceso Productivo asociado a la Cualificación:

A continuación se presenta el mapa del proceso productivo de Extracción Rajo Abierto.

A fin de facilitar la comprensión de estos procesos, se muestra previamente un esquema que refleja las áreas productivas presentes en el sector de Minería Metálica, destacándose en un recuadro aquella en la que se encuentra este proceso (destacado en la ilustración N°1)3.

---

[3] Para mayores antecedentes consultar documento "Poblamiento Sectorial Marco de Cualificaciones Técnico-Profesional, Descripción de la Metodología Utilizada"



Ilustración N° 1:

Esquema de las áreas productivas/procesos presentes en el sector de Minería Metálica.

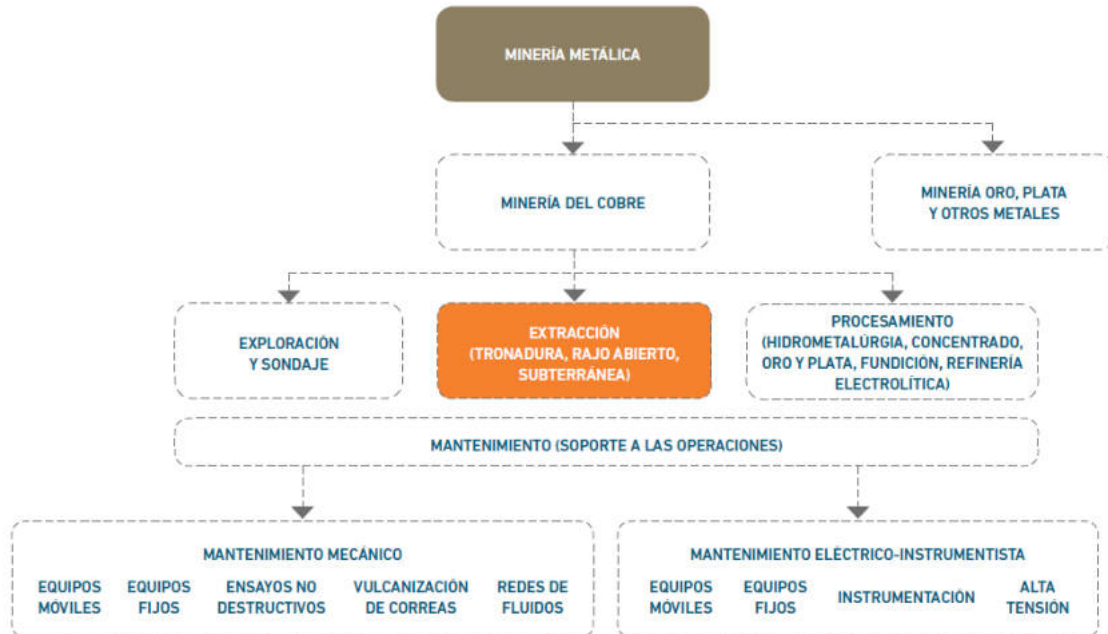

### Mapa del Proceso de Extracción Rajo Abierto:

Seguidamente se presenta el diagrama del área de Extracción Rajo Abierto que ilustra las principales etapas, ocupaciones y equipamiento que involucra la extracción del mineral. Unido a lo anterior, se presenta una descripción de las principales actividades que son desarrolladas en ella, así como el objetivo del mencionado proceso.

### Objetivo del Proceso de Extracción Rajo Abierto:

La Extracción a Rajo Abierto es un proceso que se desarrolla cuando los yacimientos presentan una forma regular y están situados en la superficie o cerca de ésta. Este proceso, por el que actualmente se extrae la gran mayoría del mineral de cobre del país, es ampliamente conocido por las grandes dimensiones de sus faenas y equipos, los que son utilizados principalmente en actividades de perforación, carguío y transporte de mineral.

### Descripción de las principales actividades del proceso de extracción:

Las principales actividades relacionadas con este proceso tienen como propósito la extracción de la porción mineralizada con cobre y otros elementos, desde el macizo rocoso de la mina, con el objetivo de ser enviada de forma eficiente y segura, a la planta de procesamiento donde es conducida al proceso de obtención del cobre. Para ello, la roca debe fragmentarse de manera tal que pueda ser removida de su posición original para posteriormente ser cargada y transportada hacia su proceso de chancado, a fin de obtener una granulometría que permita su procesamiento.



Ilustración N° 2:  
Mapa de Extracción Rajo Abierto, Minería Metálica.

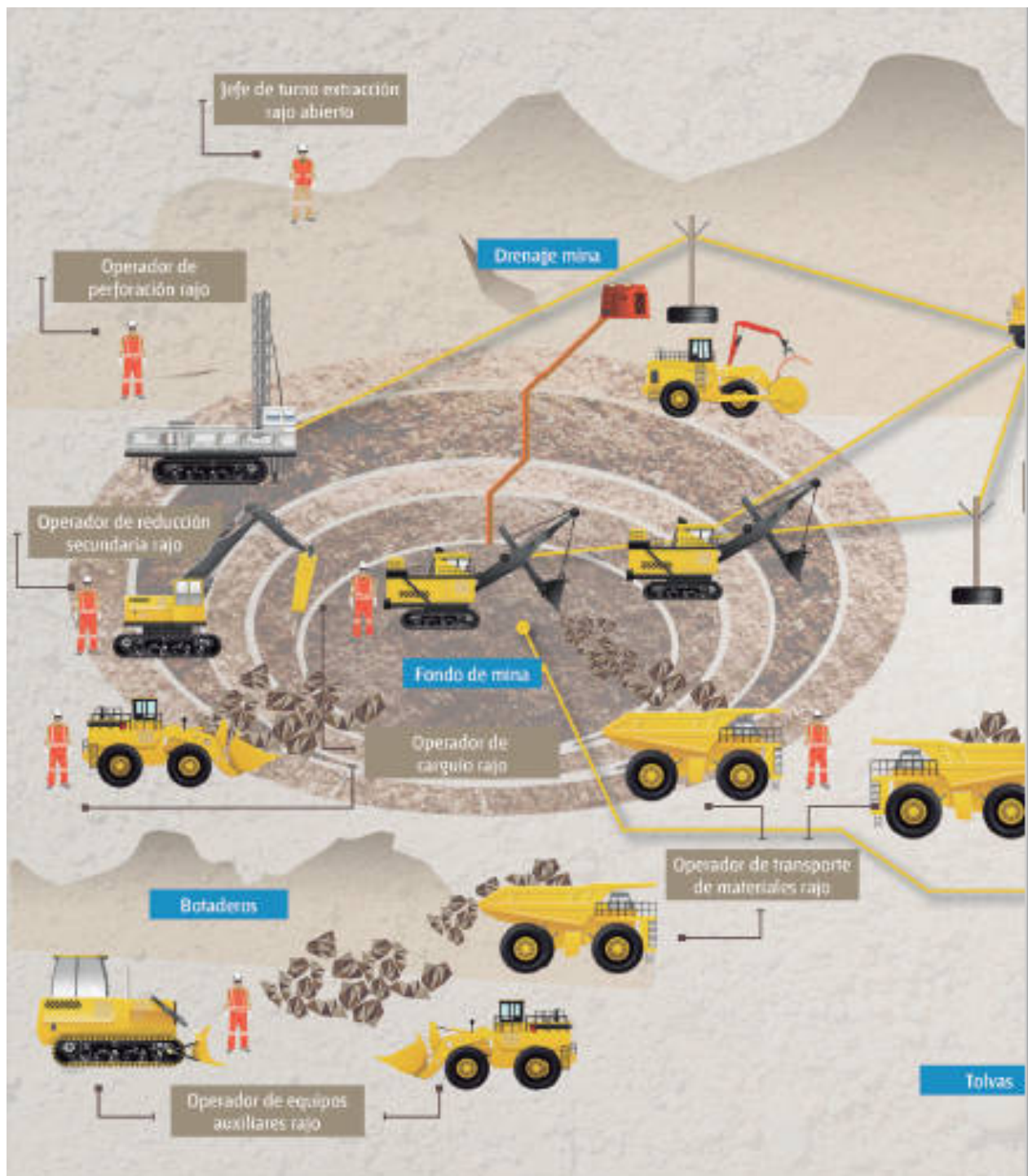

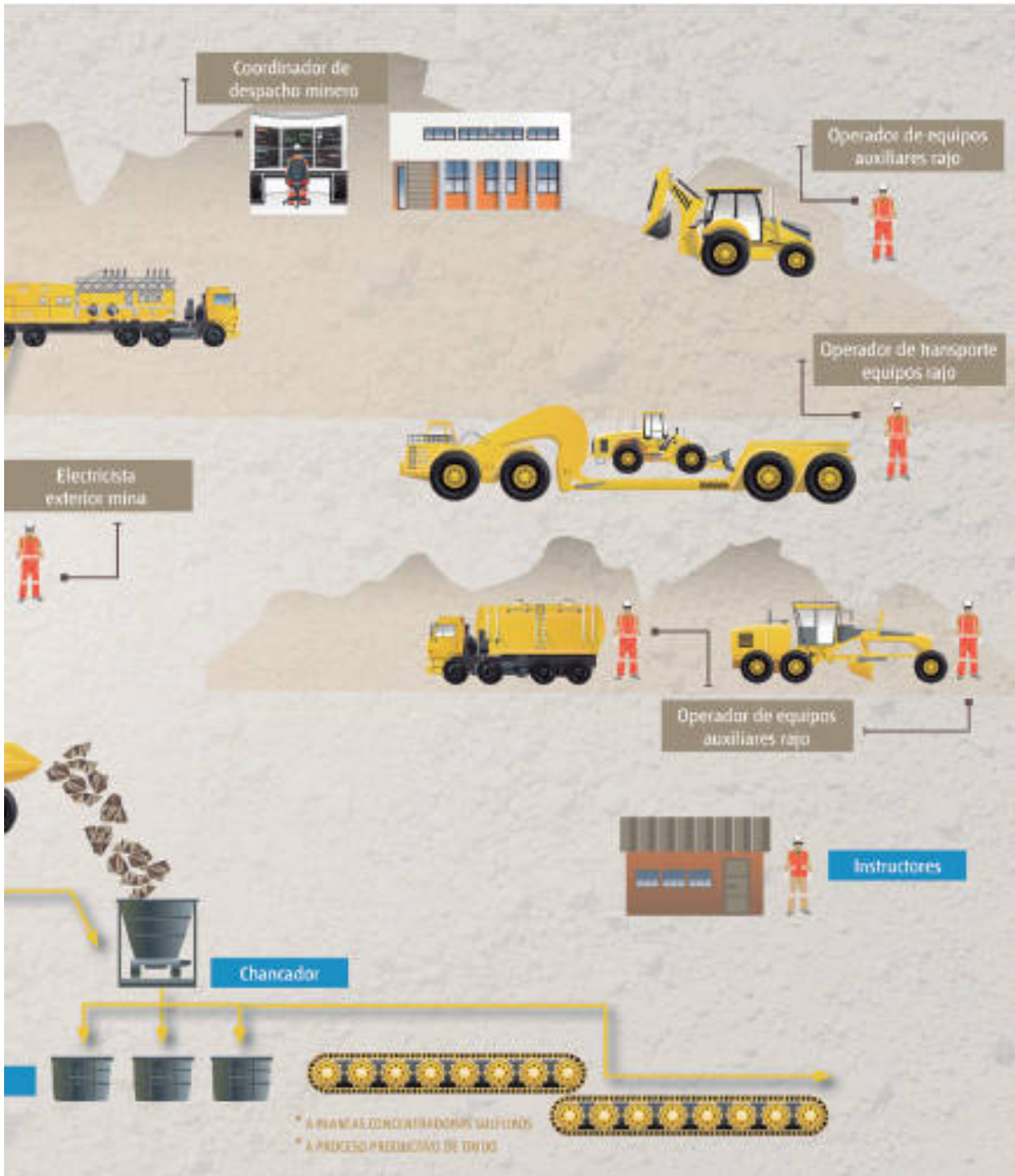



## Análisis Funcional

El análisis funcional es una metodología que consiste en la desagregación consecutiva de las funciones propias de un proceso productivo. Se representa en forma de “árbol” (dispuesto horizontalmente), reflejando la metodología seguida para su elaboración, que supone que, una vez definido el propósito clave, éste se desagrega consecutivamente en las funciones constitutivas (Vargas Zuñiga, F., 40 Preguntas sobre Competencia Laboral, Montevideo, CINTERFOR, 2004).

Ilustración N° 3:  
Análisis Funcional Proceso  
Extracción Rajo Abierto.

### REALIZAR EXTRACCIÓN DE MINERAL EN MINA RAJO

El proceso de extracción a rajo abierto busca extraer el mineral depositado en la superficie, para lo cual intervienen equipos y procesos de perforación y tronadura (conminución de mineral), carguío y transporte de mineral, para luego ser trasladado a las plantas de procesamiento.

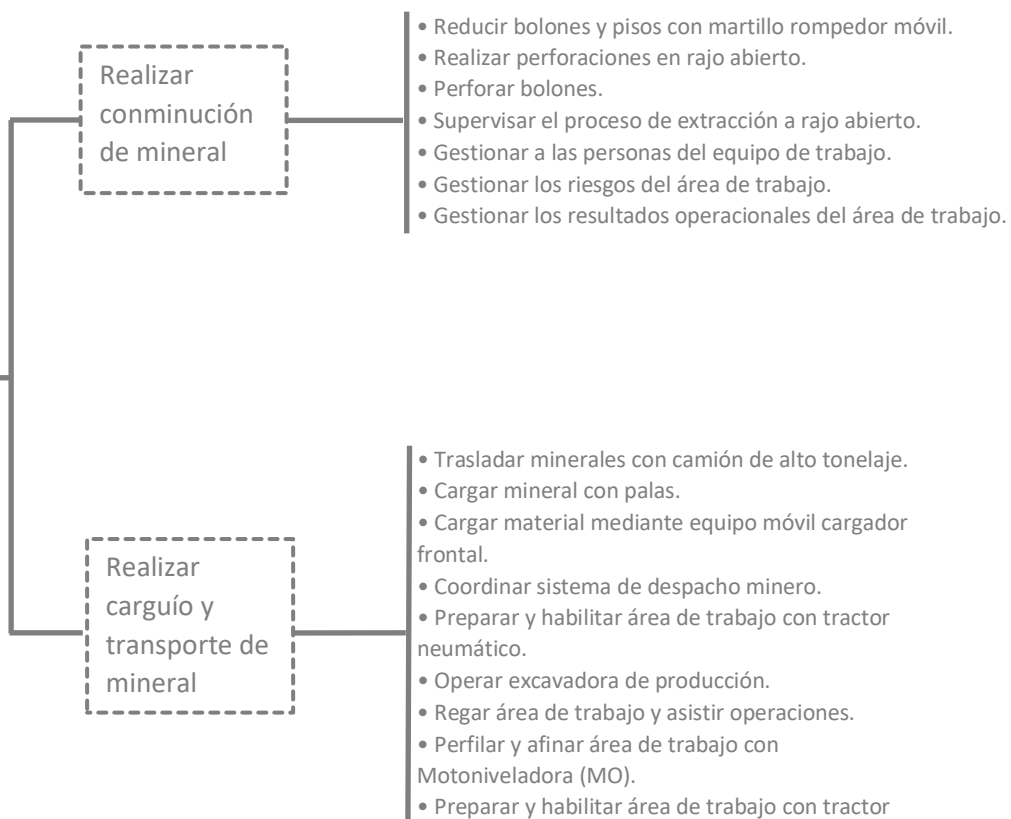



## Ruta Formativo Laboral

La siguiente ilustración permite visualizar la secuencia de los perfiles ocupacionales que componen la Ruta Formativo Laboral de Extracción Rajo Abierto.

Una Ruta Formativo Laboral es una herramienta que permite identificar gráficamente la secuencia y posible trayectoria entre las Cualificaciones de un mismo proceso (y los Perfiles Ocupacionales que las componen), así como visualizar las posibilidades de movilidad de las personas a través del desarrollo laboral y/o formativo, ya sea por el reconocimiento de su experiencia o por medio de procesos de capacitación y/o formación.

En el esquema se presenta destacada en un recuadro color naranja la ubicación de la presente Cualificación en la Ruta Formativo Laboral del proceso de Extracción Rajo Abierto.



Ilustración N° 4:

## Ruta Formativo-Laboral de Extracción Rajo Abierto

### NIVEL MCTP



**5** Título Profesional  
Certificaciones equivalentes:  
· Certificación Chilevalora Nivel 5  
· Certificación asociada a especializaciones u oficios especializados Nivel 5

**4** Título Técnico Nivel Superior  
Certificaciones equivalentes:  
· Certificación Chilevalora Nivel 4  
· Certificación asociada a especializaciones u oficios especializados Nivel 4

**3** Título Técnico de Nivel Medio  
Certificaciones equivalentes:  
· Certificación Chilevalora Nivel 3  
· Certificación asociada a Programas de Oficios Nivel 3

**2** Certificaciones equivalentes:  
· Certificación Chilevalora Nivel 2  
· Certificación asociada a Programas de Oficios Nivel 2

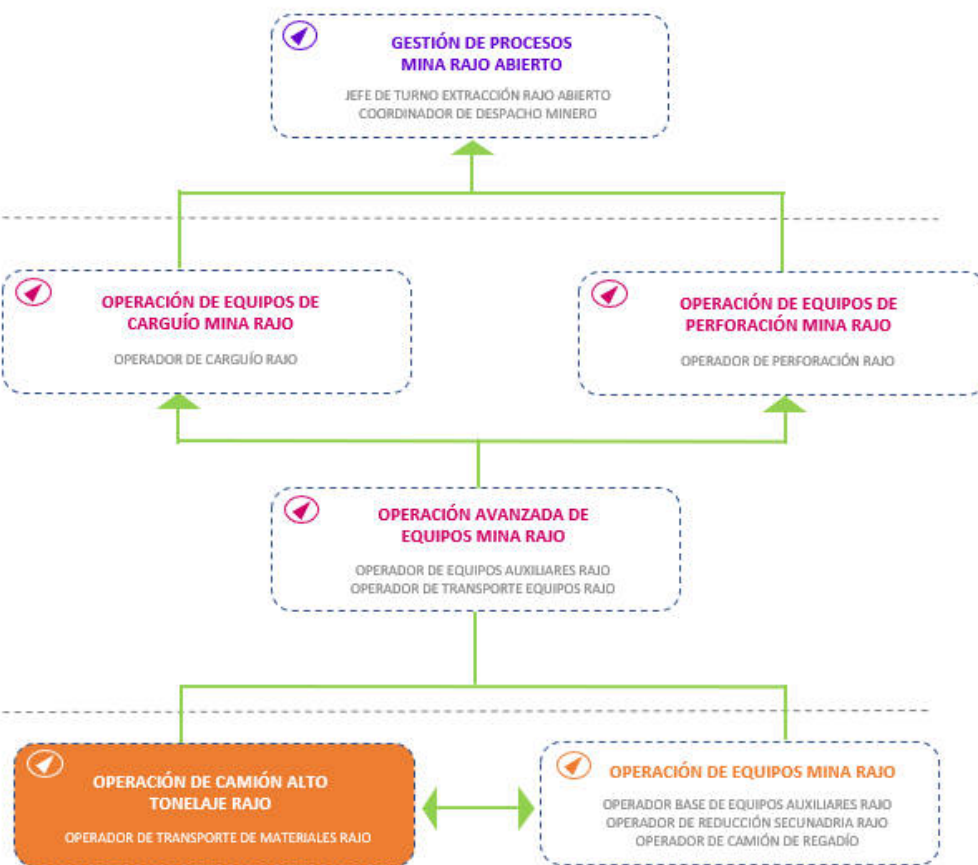



# ANEXO



Anexo Organización de la información de las  
Unidades de Competencias Laborales (UCL)  
que constituyen la Cualificación: “Operación de  
Camión Alto Tonelaje Rajo”



NOMBRE DE LA  
COMPETENCIA (UCL)

ACTIVIDAD  
CLAVE

CRITERIOS DE DESEMPEÑO  
ASOCIADOS A LA ACTIVIDAD CLAVE

OPERAR CAMIÓN DE  
ALTO TONELAJE DE  
ACUERDO A  
PROCEDIMIENTO DE  
TRABAJO Y  
NORMATIVA VIGENTE  
U-0400-8332-003-V02

**1. Preparar la  
operación del  
camión de alto  
tonelaje de  
acuerdo a  
procedimiento de  
trabajo y normativa  
vigente.**

- 1.1 El estado mecánico y estructural del camión es inspeccionado, efectuando chequeo pre-operacional e inspeccionando la operatividad de sus elementos críticos, dirección y frenos, de acuerdo a especificaciones técnicas del fabricante, procedimiento de trabajo y normativa vigente.
- 1.2 La pauta de trabajo es coordinada con el encargado del área y operador dispatch, identificando tipo de trabajo a realizar, rutas de destino, áreas de carguío y descarga, y resolviendo dudas de operación, si corresponde, de acuerdo a información para el turno, procedimiento de trabajo y normativa vigente.
- 1.3 El acceso al equipo es efectuado, respetando el reglamento de seguridad correspondiente, de acuerdo a procedimiento de trabajo y normativa vigente.
- 1.4 El abastecimiento de combustible al equipo es realizado, en caso que corresponda, de acuerdo a procedimiento de trabajo y normativa vigente.



CONOCIMIENTOS ASOCIADOS  
A LA ACTIVIDAD CLAVE

- Desarrollo de operaciones matemáticas básicas (cuatro operaciones básicas de aritmética).
- Relación del proceso minero con el medioambiente.
- Elementos de protección personal específicos para su tarea.
- Procedimientos de emergencia y primeros auxilios.
- Uso de radiofrecuencia.
- Documentos para operación del equipo (autorización para operar, licencia municipal acorde al equipo, licencia interna, programa de entrenamiento actualizado).
- Manual de operación y mantenimiento del equipo.
- Lectura y comprensión de números y letras en paneles del equipo.
- Sistema de códigos.
- Variables del negocio minero asociados a la operación de equipos.
- Frecuencias radiales utilizadas.
- Inspección pre y post operacional del equipo.
- Puesta en marcha del equipo.
- Revisión de sistemas críticos.
- Características y reconocimiento de fallas del equipo.
- Manejo de sistema de despacho minero.
- Manejo de sistemas automatizados a bordo.
- Capacidades técnicas del equipo.
- Reglamento interno de conducción.
- Reglamento de carguío y transporte.
- Procedimientos e instructivos específicos.
- Seguridad interior mina.

COMPETENCIAS TRANSVERSALES PARA LA  
EMPLEABILIDAD E INDICADORES DE  
COMPETENCIA ASOCIADOS A LA UCL

**Comunicación:**

- Se expresa verbalmente con diversos propósitos comunicativos.
- Se expresa por escrito con diversos propósitos comunicativos.
- Lee y comprende diversos mensajes escritos.
- Expresa sus pensamientos, opiniones y sentimientos con respeto.

**Efectividad personal:**

- Cumple las tareas asignadas de forma responsable.
- Cumple con aspectos formales relacionados con su trabajo.
- Trabaja en forma autónoma de acuerdo a planificaciones e instrucciones.
- Muestra una conducta responsable de acuerdo a las normas establecidas.

**Trabajo en equipo:**

- Solicita y ofrece colaboración para cumplir con los objetivos del equipo.
- Genera vínculos y ambientes de trabajo colaborativos y de confianza.
- Muestra respeto por la diversidad.

**Conducta segura y autocuidado:**

- Sigue los protocolos y utiliza los elementos de seguridad definidos para el trabajo.
- Actúa resguardando la salud y seguridad personal y de su equipo de trabajo.
- Respeta normativas medioambientales en el desarrollo de su trabajo cotidiano.



NOMBRE DE LA  
COMPETENCIA (UCL)

ACTIVIDAD  
CLAVE

CRITERIOS DE DESEMPEÑO  
ASOCIADOS A LA ACTIVIDAD CLAVE

**2. Operar camión de alto tonelaje de acuerdo a procedimiento de trabajo y normativa vigente.**

- 2.1 La salida es realizada de acuerdo a señal recibida en monitor, coordinando situaciones específicas con el operador del equipo de carguío y dispatch, en caso que corresponda, de acuerdo a procedimiento de trabajo y normativa vigente.
- 2.2 El carguío y descarga del material es realizado, considerando las condiciones del área y riesgos propios de la operación, de acuerdo a procedimiento de trabajo y normativa vigente.
- 2.3 Las detenciones para mantención o estacionamiento son realizadas, de acuerdo a las condiciones del terreno y del ambiente, condiciones operacionales de la mina, reglamento interno de tránsito, procedimiento de trabajo y normativa vigente.
- 2.4 El aculatamiento del camión es realizado, en las áreas especificadas de carguío, estacionamiento, botadero, chancado y otros especificados, de acuerdo a condiciones operacionales, procedimiento de trabajo y normativa vigente.



CONOCIMIENTOS ASOCIADOS  
A LA ACTIVIDAD CLAVE

- Desarrollo de operaciones matemáticas básicas (cuatro operaciones básicas de aritmética).
- Relación del proceso minero con el medioambiente.
- Elementos de protección personal específicos para su tarea.
- Procedimientos de emergencia y primeros auxilios.
- Uso de radiofrecuencia.
- Documentos para operación del equipo (autorización para operar, licencia municipal acorde al equipo, licencia interna, programa de entrenamiento actualizado).
- Manual de operación y mantenimiento del equipo.
- Lectura y comprensión de números y letras en paneles del equipo.
- Sistema de códigos.
- Variables del negocio minero asociados a la operación de equipos.
- Frecuencias radiales utilizadas.
- Inspección pre y post operacional del equipo.
- Puesta en marcha del equipo.
- Revisión de sistemas críticos.
- Características y reconocimiento de fallas del equipo.
- Manejo de sistema de despacho minero.
- Manejo de sistemas automatizados a bordo.
- Capacidades técnicas del equipo.
- Reglamento interno de conducción.
- Reglamento de carguío y transporte.
- Procedimientos e instructivos específicos.
- Seguridad interior mina.

COMPETENCIAS TRANSVERSALES PARA LA  
EMPLEABILIDAD E INDICADORES DE  
COMPETENCIA ASOCIADOS A LA UCL

**Comunicación:**

- Se expresa verbalmente con diversos propósitos comunicativos.
- Se expresa por escrito con diversos propósitos comunicativos.
- Lee y comprende diversos mensajes escritos.
- Expresa sus pensamientos, opiniones y sentimientos con respeto.

**Efectividad personal:**

- Cumple las tareas asignadas de forma responsable.
- Cumple con aspectos formales relacionados con su trabajo.
- Trabaja en forma autónoma de acuerdo a planificaciones e instrucciones.
- Muestra una conducta responsable de acuerdo a las normas establecidas.

**Trabajo en equipo:**

- Solicita y ofrece colaboración para cumplir con los objetivos del equipo.
- Genera vínculos y ambientes de trabajo colaborativos y de confianza.
- Muestra respeto por la diversidad.

**Conducta segura y autocuidado:**

- Sigue los protocolos y utiliza los elementos de seguridad definidos para el trabajo.
- Actúa resguardando la salud y seguridad personal y de su equipo de trabajo.
- Respetar normativas medioambientales en el desarrollo de su trabajo cotidiano.



NOMBRE DE LA  
COMPETENCIA (UCL)

ACTIVIDAD  
CLAVE

CRITERIOS DE DESEMPEÑO  
ASOCIADOS A LA ACTIVIDAD CLAVE

TRABAJAR CON  
SEGURIDAD  
U-0400-8111-032-  
V02

**1. Identificar  
condiciones de  
seguridad.**

**1.1** La identificación de riesgos asociados a las labores que cumplirá en el turno es realizada y registrada en formato correspondiente, dando cuenta del Análisis de Riesgo, de acuerdo a procedimiento de trabajo y normativa vigente.

**1.2** La existencia de condiciones iniciales de equipamiento y para la ejecución de los trabajos es verificada, comprobando que se encuentren dentro de los estándares de seguridad asociados a las labores, de acuerdo a procedimiento de trabajo y normativa vigente.

**1.3** La revisión de las instrucciones y pautas de trabajo es realizada, cerciorándose que estén las condiciones para realizar las labores y clarificando las dudas que se presenten sobre la actividad a realizar, de acuerdo a procedimiento de trabajo y normativa vigente.

**1.4** La identificación de las condiciones que pudiesen presentar riesgo para las personas y/o los equipos es efectuada reportando a supervisor o quien corresponda, de acuerdo a procedimiento de trabajo y normativa vigente.



CONOCIMIENTOS ASOCIADOS  
A LA ACTIVIDAD CLAVE

- Planes de emergencia en caso de derrumbes, incendios, accidentes, terremotos, entre otros.
- Primeros auxilios (básico).
- Procedimientos de gestión de seguridad y salud ocupacional en faena.
- Procedimientos de seguridad asociados a las tareas a realizar.
- Uso y manejo de extintores.
- Comprensión de lectura.
- Decreto 594 (1999) sobre Condiciones sanitarias y ambientales básicas en los lugares de trabajo.
- Desarrollo de operaciones matemáticas básicas (cuatro operaciones básicas de aritmética).
- Elementos de protección personal específicos para su tarea.
- Equipos de protección personal.
- Legislación laboral y código del trabajo (objetivo y principales disposiciones).
- Ley 16.744 sobre accidentes del trabajo y enfermedades profesionales.
- Lugar (es) de almacenamiento de los procedimientos de seguridad de la empresa.
- Peligros y riesgos asociados a la ejecución de sus labores.
- Prevención de riesgos (básico).
- Procedimientos de emergencia y primeros auxilios.
- Procesos Mineros.
- Relación del proceso minero con el medioambiente.
- Sistemas y programas propios de la empresa, que se aplican en su área de trabajo.
- Uso de radiofrecuencia.

COMPETENCIAS TRANSVERSALES PARA LA  
EMPLEABILIDAD E INDICADORES DE  
COMPETENCIA ASOCIADOS A LA UCL

**Comunicación:**

- Se expresa verbalmente con diversos propósitos comunicativos.
- Se expresa por escrito con diversos propósitos comunicativos.
- Lee y comprende diversos mensajes escritos.
- Expresa sus pensamientos, opiniones y sentimientos con respeto.

**Efectividad personal:**

- Cumple las tareas asignadas de forma responsable.
- Cumple con aspectos formales relacionados con su trabajo.
- Trabaja en forma autónoma de acuerdo a planificaciones e instrucciones.
- Muestra una conducta responsable de acuerdo a las normas establecidas.

**Trabajo en equipo:**

- Solicita y ofrece colaboración para cumplir con los objetivos del equipo.
- Genera vínculos y ambientes de trabajo colaborativos y de confianza.
- Muestra respeto por la diversidad.

**Conducta segura y autocuidado:**

- Sigue los protocolos y utiliza los elementos de seguridad definidos para el trabajo.
- Actúa resguardando la salud y seguridad personal y de su equipo de trabajo.
- Respetar normativas medioambientales en el desarrollo de su trabajo cotidiano.





NOMBRE DE LA  
COMPETENCIA (UCL)

ACTIVIDAD  
CLAVE

CRITERIOS DE DESEMPEÑO  
ASOCIADOS A LA ACTIVIDAD CLAVE

**2. Resguardar condiciones de seguridad.**

**2.1** Las tareas asignadas son realizadas cumpliendo con los procedimientos de seguridad existentes, aclarando dudas y solicitando información o documentos en caso de no contar con esta información, de acuerdo a procedimiento de trabajo y normativa vigente.

**2.2** El control de su salud y estado físico es efectuado, manteniendo una condición apropiada para la ejecución de las tareas encomendadas y comunicando a supervisor en caso de percibir o creer no estar en condiciones adecuadas para realizar la tarea en forma segura, de acuerdo a procedimiento de trabajo y normativa vigente.

**2.3** El análisis de condiciones y necesidades del área es realizado con pares y superiores, detectando condiciones que puedan representar riesgos potenciales o manifiestos para las personas que trabajen o transiten por las proximidades del área en que se realizarán los trabajos, de acuerdo a procedimiento de trabajo y normativa vigente.

**2.4** La notificación a pares y supervisores en caso de detectar condiciones que pudiesen representar riesgos potenciales o manifiestos para las personas que trabajen o transiten por las proximidades del área en que se realizarán los trabajos es realizada de acuerdo a procedimiento de trabajo y normativa vigente.

**2.5** La participación en instancias de revisión de condiciones de seguridad en el trabajo es realizada de manera propositiva, exponiendo su visión respecto a la gestión de la seguridad y presentando ideas constructivas en función de garantizar la seguridad de las personas, instalaciones, medio ambiente y comunidad, de acuerdo a procedimiento de trabajo y normativa vigente.



CONOCIMIENTOS ASOCIADOS  
A LA ACTIVIDAD CLAVE

- Manipulación de sustancias peligrosas (básico).
- Decreto 594 (1999) sobre Condiciones sanitarias y ambientales básicas en los lugares de trabajo.
- Desarrollo de operaciones matemáticas básicas (cuatro operaciones básicas de aritmética).
- Elementos de protección personal específicos para su tarea.
- Equipos de protección personal.
- Legislación laboral y código del trabajo (objetivo y principales disposiciones).
- Ley 16.744 sobre accidentes del trabajo y enfermedades profesionales.
- Lugar (es) de almacenamiento de los procedimientos de seguridad de la empresa.
- Peligros y riesgos asociados a la ejecución de sus labores.
- Prevención de riesgos (básico).
- Procedimientos de emergencia y primeros auxilios.
- Procesos Mineros.
- Relación del proceso minero con el medioambiente.
- Sistemas y programas propios de la empresa, que se aplican en su área de trabajo.
- Uso de radiofrecuencia.
- Planes de emergencia en caso de derrumbes, incendios, accidentes, terremotos, entre otros.
- Primeros auxilios (básico).
- Procedimientos de gestión de seguridad y salud ocupacional en faena.
- Procedimientos de seguridad asociados a las tareas a realizar.
- Uso y manejo de extintores.

COMPETENCIAS TRANSVERSALES PARA LA  
EMPLEABILIDAD E INDICADORES DE  
COMPETENCIA ASOCIADOS A LA UCL

**Comunicación:**

- Se expresa verbalmente con diversos propósitos comunicativos.
- Se expresa por escrito con diversos propósitos comunicativos.
- Lee y comprende diversos mensajes escritos.
- Expresa sus pensamientos, opiniones y sentimientos con respeto.

**Efectividad personal:**

- Cumple las tareas asignadas de forma responsable.
- Cumple con aspectos formales relacionados con su trabajo.
- Trabaja en forma autónoma de acuerdo a planificaciones e instrucciones.
- Muestra una conducta responsable de acuerdo a las normas establecidas.

**Trabajo en equipo:**

- Solicita y ofrece colaboración para cumplir con los objetivos del equipo.
- Genera vínculos y ambientes de trabajo colaborativos y de confianza.
- Muestra respeto por la diversidad.

**Conducta segura y autocuidado:**

- Sigue los protocolos y utiliza los elementos de seguridad definidos para el trabajo.
- Actúa resguardando la salud y seguridad personal y de su equipo de trabajo.
- Respetar normativas medioambientales en el desarrollo de su trabajo cotidiano.

MARCO DE CUALIFICACIONES TÉCNICO PROFESIONAL >>> MARCO DE CUALIFICACIONES TÉCNICO PROFESIONAL >

>>> MARCO DE CUALIFICACIONES TÉCNICO PROFESIONAL >>>

MARCO DE CUALIFICACIONES TÉCNICO PROFESIONAL >>> MARCO DE CUALIFICACIONES TÉCNICO PROFESIONAL

