



CUALIFICACIÓN:
OPERACIÓN DE EQUIPOS MÓVILES
LIVIANOS

NIVEL
2 MCTP | SECTOR
MINERÍA



Contenido

- 4 **Presentación**
- 6 **Cualificación de Nivel 2 del MCTP**
- 7 Descriptores del Nivel 2 del MCTP
- 10 **Cualificación: Operación de Equipos Móviles Livianos 2 MCTP**
- 11 Competencias Laborales que componen la Cualificación
- 12 Descripción General de la Cualificación
- 13 Campo Laboral relacionado a la Cualificación
- 13 Contexto de Desempeño de la Cualificación
- 15 Ubicación de la Cualificación en el Nivel 2 del MCTP
- 17 Competencias Conductuales para la Minería asociadas al Nivel 2 del MCTP
- 20 Competencias Transversales Industria Minera 4.0 asociadas al Nivel 2 del MCTP
- 23 Mapa de Proceso Productivo asociado a la Cualificación
- 30 Análisis Funcional
- 34 Ruta Formativo Laboral
- 37 **Anexo: Organización de la información de las Unidades de Competencias Laborales (UCL) que constituyen la Cualificación: “Operación de Equipos Móviles Livianos”**



PRESENTACIÓN

El objetivo de un Marco de Cualificaciones es articular y flexibilizar los sistemas de educación y formación para dar respuestas, de manera oportuna y pertinente, a las demandas que surgen desde el mundo del trabajo. Impulsar un Sistema de Cualificaciones permite transparentar y organizar los procesos de aprendizaje, facilitando la construcción de trayectorias laborales a lo largo de la vida y contribuyendo a una educación inclusiva y de calidad.

Es así que este marco enfrenta el desafío de promover la articulación y vinculación entre el mundo educativo y el mundo productivo, otorgando mayor visibilidad y valoración a la Formación Técnico-Profesional.

El Marco de Cualificaciones Técnico-Profesional (MCTP) es la matriz de resultados de aprendizaje genéricos o transversales del ámbito técnico profesional y vocacional. Es universal, pues se aplica a las capacidades de las personas para trabajar en cualquier sector productivo de la economía.

¿Qué relación tiene entonces el MCTP con el conjunto de Cualificaciones definidas por los sectores productivos?

El poblamiento del Marco de Cualificaciones se realiza en base a las necesidades de un sector económico o de un país con Cualificaciones propias. Las Cualificaciones corresponden a los conocimientos, habilidades y competencias de una persona, que le permiten desempeñarse en un ámbito profesional en conformidad a un determinado nivel previamente establecido.

Las Cualificaciones se relacionan entre sí, configurando posibles trayectorias de desarrollo de competencias denominadas Rutas Formativo Laborales. Una Ruta Formativo Laboral es una herramienta que permite identificar gráficamente las Cualificaciones, los perfiles ocupacionales que las conforman, así como las relaciones verticales y horizontales existentes entre ellos. De esta manera, las rutas se pueden visualizar las posibilidades de movilidad a través del desarrollo laboral y/o formativo de una persona.



Las personas pueden desarrollar los resultados de aprendizaje de una Cualificación de diversas maneras: por la vía formal, no formal e informal. Esto quiere decir que pueden haber logrado sus competencias mediante la experiencia laboral, mediante la oferta de formación para el trabajo (programas de oficios, cursos de capacitación, etc.), mediante estudios de nivel secundario otorgados en la Educación Media Técnico-Profesional (EMTP), y/o a través de la educación terciaria. Por ello es importante que pueda obtener el reconocimiento de las Cualificaciones que han conseguido. Además, esto debe evidenciarse a través de algún tipo de credencial o certificación.

Se espera que el desarrollo de una política de cualificaciones impulse el aumento de los mecanismos y procesos de reconocimiento de Cualificaciones con carácter formal, de modo que se facilite a las personas continuar desarrollándose a lo largo de la vida. Ello aumentaría la flexibilidad del sistema educativo y favorecería la movilidad de las personas.

Las Cualificaciones se presentan en un formato llamado Ficha de Cualificación y se encuentran ordenadas por Ruta Formativo Laboral y por Sector.

Las Fichas pueden ser usadas como referencia con distintos propósitos, entre ellos para procesos de diseño curricular, para el diseño de procesos de enseñanza aprendizaje y para procesos de evaluación de esos aprendizajes(1).

Esta Ficha de Cualificación Operación de Equipos Móviles Livianos corresponde a la Rutas Formativo Laborales de Procesamiento de Oro y Plata y Proceso de Fundición del Sector Minería Metálica.

[1] Para mayores referencias consultar documento "Poblamiento Sectorial Marco de Cualificaciones Técnico-Profesional, Descripción de la Metodología Utilizada"

CUALIFICACIÓN DE NIVEL 2 DEL MCTP

Las personas que se ubican en este nivel pueden:

Aplicar soluciones a problemas simples en contextos conocidos y específicos de una tarea o actividad de acuerdo a parámetros establecidos, desempeñándose con autonomía en tareas y actividades específicas en contextos conocidos, con supervisión directa.

DESCRIPTORES DEL NIVEL 2 DEL MCTP

HABILIDADES

Refiere a las capacidades para desarrollar prácticas, aplicando el conocimiento y la información para resolver problemas e interactuar con otros en un determinado contexto disciplinario o profesional.

Información:

- Interpreta y utiliza información acotada para responder a las necesidades propias de sus tareas y actividades.

Resolución de Problemas:

- Reconoce problemas simples de acuerdo a parámetros establecidos en contextos conocidos propios de su actividad.
- Aplica soluciones a problemas simples en contextos conocidos y específicos de una tarea o actividad de acuerdo a parámetros establecidos.

Uso de Recursos:

- Utiliza materiales, herramientas y equipamiento definidos para realizar actividades en contextos conocidos.
- Aplica procedimientos propios de una actividad de acuerdo a parámetros establecidos.

Comunicación:

- Comunica y recibe información relacionada con actividades, a través de medios y soportes adecuados en contextos conocidos.

APLICACIÓN EN CONTEXTO

Refiere a la capacidad del individuo para desempeñarse en las funciones propias de una actividad, disciplina o área profesional que implica un nivel determinado de autonomía, responsabilidad y toma de decisiones. Además, refiere a la capacidad de trabajar colaborativamente con otros.

Trabajo con otros:

- Trabaja colaborativamente en actividades de acuerdo a pautas establecidas en contextos conocidos.

Autonomía:

- Se desempeña con autonomía en actividades específicas en contextos conocidos, con supervisión directa.
- Toma decisiones en actividades propias que solo inciden en su quehacer.
- Evalúa el proceso y el resultado su de actividad de acuerdo a parámetros establecidos, para mejorar sus prácticas.
- Busca oportunidades y redes para el desarrollo de sus capacidades.

Ética y Responsabilidad:

- Actúa de acuerdo a las normas que guían su desempeño y reconoce el impacto que tiene su trabajo sobre la calidad final del servicio o producto.
- Responde por el cumplimiento de sus actividades de acuerdo a los criterios establecidos.
- Reconoce los efectos de sus acciones sobre la salud y la vida, la organización, la sociedad y el medioambiente.
- Actúa acorde al marco de sus conocimientos, experiencia y alcance de sus tareas

CONOCIMIENTOS

Refiere al dominio de conceptos, símbolos y sistemas conceptuales sobre objetos, hechos, principios, fenómenos, procedimientos, procesos y operaciones, propios de un área ocupacional disciplinaria. Consideran integralmente la amplitud (general/específico) o profundidad (básico/especializado) que domina el sujeto en relación al objeto y el propósito del conocimiento para el desempeño, en un ámbito laboral definido. Implica además, el conocimiento de las tendencias de los avances provenientes del ámbito científico/tecnológico que existen y que podrían afectar su quehacer.

Conocimientos:

- Demuestra conocimientos específicos para el desempeño del conjunto de tareas, propias de su actividad.



CUALIFICACIÓN:

Operación de Equipos Móviles Livianos de Nivel 2 MCTP

Este documento presenta la Cualificación de Operación Equipos Móviles Livianos que comprende los perfiles ocupacionales, competencias, contexto de desempeño, ocupaciones y campo laboral. Además, considera las competencias conductuales para la minería asociadas al Nivel 2 del MCTP.



Competencias Laborales que Componen la Cualificación

Desarrollada por	Fundación Chile
Basado en	Catálogo Nacional ChileValora
Nivel del MCTP	2
Sector	Minería Metálica
Subsector	<ul style="list-style-type: none"> • Minería del Cobre • Oro, Plata y otros Metales
Área(s) productiva(s) o proceso(s)	Fundición y Procesamiento de Oro y Plata
Perfil(es) ocupacional(es)	Operador de equipos móviles (código del Perfil: P-0400-8112-018-V03)
Unidades de Competencia Laboral (UCL)	<p>U-0400-8112-021-V03 Operar mini cargador de acuerdo a procedimiento de trabajo y normativa vigente.</p> <p>U-0400-8112-022-V03 Operar martillo rompedor móvil de acuerdo a procedimiento de trabajo y normativa vigente.</p> <p>U-0400-8112-023-V03 Operar grúa horquilla de acuerdo a procedimiento de trabajo y normativa vigente.</p> <p>U-0400-8111-032-V03 Trabajar con seguridad de acuerdo a procedimiento de trabajo y normativa vigente.</p>
Ocupaciones correspondientes	<ul style="list-style-type: none"> • Operador de Equipos Móviles
Número Versión	01
Fecha de aprobación	

El detalle de los Perfiles Ocupacionales y sus UCL están disponibles en el Catálogo Nacional de Competencias Laborales dependiente de ChileValora en www.chilevalora.cl



Descripción General de la Cualificación:

Las personas que cuentan con esta Cualificación pueden:

Realizar actividades vinculadas a la operación de equipos móviles livianos como mini cargador, martillo rompedor y grúa horquilla en el procesamiento de oro y plata como también en el proceso de fundición. Sus funciones pueden implicar monitorear el pleno funcionamiento de los equipos, previniendo y diagnosticando posibles fallas, manteniendo una efectiva comunicación con operadores de terreno, con el controlador de proceso y el supervisor, trabajando con seguridad, según los procedimientos de trabajo y normativa vigente.

Para cumplir con esta función son capaces de trasladar material involucrado en las distintas etapas que compone el procesamiento de oro y plata y fundición con mini cargador, reducir mineral con martillo rompedor móvil y transportar carga con grúa horquilla, trabajando con seguridad según los procedimientos establecidos y la normativa vigente.

Estas personas se desempeñan con autonomía acotada y responden a un jefe directo, quien designa diariamente los objetivos y las tareas que los involucran.



Campo Laboral relacionado a la Cualificación:

El campo laboral específico de esta Cualificación del sector productivo de la Minería Metálica corresponde al área de Procesamiento de Oro y Plata y Proceso de Fundición.

Contexto de Desempeño de la Cualificación:

A continuación se presentan las características generales del trabajo, así como los recursos e infraestructura asociados a esta Cualificación.

Las personas que cuentan con esta Cualificación trabajan en faenas mineras, principalmente en operaciones de mediana o gran minería que requieran un operador de equipos móviles livianos. El trabajo suele estar organizado por turnos y se desarrolla por lo general en plantas donde se reciben, mezclan y funden minerales de oro y plata.

Las personas, que se desempeñan como operadores de equipos móviles livianos, deben realizar la inspección pre-operacional de los equipos (mini cargador, martillo rompedor y grúa horquilla), revisando checklist de niveles de aceite, agua, combustible, aspectos mecánicos, eléctricos, operatividad, estado de frenos y neumáticos, previendo el desgaste de piezas y filtraciones del equipo. Junto con ello, pueden realizar el carguío de material, de acuerdo a la pauta de trabajo, a la capacidad del equipo y a las especificaciones técnicas del fabricante, realizar el traslado de la carga en forma segura, de acuerdo a requerimientos del cliente, efectuar la reducción de mineral, posicionando perpendicularmente la cuña del rompedor sobre la roca, realizar el desplazamiento de la carga, cargando y descargando con la grúa horquilla, respetando normas de seguridad, de acuerdo a procedimiento operacional del equipo y normativa vigente.

Las herramientas y maquinarias que utilizan para realizar su trabajo involucran elementos de protección personal, manuales de los equipos, mini cargador, martillo rompedor móvil, grúa horquilla, radio de alta frecuencia, pautas de trabajo, permisos, entre otros.

Como en todo desempeño en contextos mineros, en este caso en fundición y procesamiento de oro y plata, el trabajo se realiza bajo presión para la optimización de los procesos y para cumplir las metas productivas definidas, tanto del área como de la compañía.



Se trata de un trabajo rutinario y estandarizado, de autonomía acotada al cumplimiento de los parámetros establecidos para la operación de equipos móviles livianos, donde se valora el respeto a las normativas y procedimientos de trabajo, especialmente los atinentes a la seguridad personal, de las instalaciones y del medioambiente, entre de otros.

Ubicación de la Cualificación en el Nivel 2 del MCTP:

La Cualificación Operación de Equipos Móviles Livianos se ubica en el Nivel 2 del MCTP, ya que sus competencias reflejan características tanto de complejidad en las tareas, acciones y contexto de desempeño, así como el grado de autonomía de éstas, que son acorde a los descriptores de este nivel.

Esto se pone de manifiesto en que para realizar las labores de la operación de equipos móviles livianos y desempeñar las unidades de competencias laborales consideradas en esta Cualificación, las personas se desempeñan con autonomía en actividades específicas en contextos conocidos, con supervisión directa y deben ser capaces de demostrar conocimientos específicos sobre máquina pesada con dirección trasera, sistema métrico de maquinaria pesada, funcionamiento electromecánico de equipos, aplicando procedimientos propios de su actividad de acuerdo a parámetros establecidos. Junto con lo anterior deben ser capaces de operar equipos móviles, monitoreando el pleno funcionamiento de los equipos, previendo y diagnosticando posibles falla, mantener una efectiva comunicación con operadores en terreno, controlador del proceso y supervisor, así como también tomar acciones correctivas para satisfacer eficiente y efectivamente el cumplimiento de los procedimientos, comunicando y recibiendo información relacionada con sus actividades, a través de medios y soportes adecuados en contextos conocidos y al asistir la operación a través del traslado de material, aplican procedimientos propios de una actividad de acuerdo a parámetros establecidos.

Unido a lo anterior, deben seleccionar y utilizar herramientas y equipamiento específicos para realizar estas labores, instructivos y procedimientos de trabajo vigentes establecidos para la operación de equipos móviles livianos.

Asimismo, deben trabajar colaborativamente en equipos de trabajo, en actividades y funciones que exigen coordinarse con otros, especialmente con el operador base fundición y con el encargado del área para identificar las pautas de trabajo y las actividades a realizar.



Estas personas interpretan y utilizan información acotada para responder a las tareas y actividades, desempeñándose con autonomía en la operación de los equipos móviles. Reconocen problemas simples en la verificación de los equipos y sus componentes, en la operación del mini cargador, martillo rompedor y grúa horquilla. Identifican situaciones de riesgo, comunicando y recibiendo información relacionada con sus actividades del procesamiento de oro y plata y fundición, informando al supervisor directo cuando sea pertinente, de acuerdo a los procedimientos de trabajo preestablecidos, utilizando medios de comunicación oral, de radiofrecuencia y/o escritos, soportes físicos y/o tecnológicos adecuados para contextos mineros.





Competencias Conductuales para la Minería asociadas al Nivel 2 del MCTP:

Las Cualificaciones presentes en las Rutas Formativo Laborales del subsector Minería del Cobre, integran las ocho competencias conductuales identificadas y requeridas por el sector, cuatro de ellas provenientes de las subdimensiones del MCTP, y cuatro competencias conductuales adicionales definidas por la industria. A continuación, se presenta un esquema de estas competencias.

Esquema de las Competencias Conductuales para la Minería²:



Con el fin de favorecer su incorporación en procesos de formación, se presenta a continuación la definición de cada competencia y los descriptores correspondientes a este Nivel de Cualificación del MCTP.

[2] Las competencias que presentan un asterisco “*”, corresponden a competencias provenientes del Marco de Cualificaciones Técnico-Profesional (MCTP).



Cuadro de Competencias y Descriptores de Nivel 2:

NOMBRE DE LA COMPETENCIA	DEFINICIÓN	DESCRIPTORES DE NIVEL 2
COMUNICACIÓN (*)	Refiere a la capacidad para expresarse, recibir y transmitir información de manera asertiva en contextos propios del ámbito de su quehacer. Considera el lenguaje oral, escrito y no verbal (kinésica, proxémica e icónica) así como distintos soportes digitales y no digitales.	<ul style="list-style-type: none"> • Comunica y recibe información relacionada con sus actividades, a través de medios y soportes adecuados en contextos conocidos.
TRABAJO CON OTROS (*)	Alude a la capacidad de colaborar en equipos de trabajo, ya sea de forma presencial, a distancia o en red, implicando tanto el respeto de roles y funciones, como el respeto a la otra persona (utilizando el principio de la no discriminación).	<ul style="list-style-type: none"> • Trabaja colaborativamente en actividades de acuerdo a pautas establecidas en contextos conocidos.
ÉTICA Y RESPONSABILIDAD (*)	Alude a la ética profesional o ética del trabajo que regula las actividades que se realizan en el marco de una profesión o actividad laboral, es decir a la capacidad de hacerse responsable y dar cuenta del propio quehacer, incluye la capacidad de ajustarse a las normas y de responder por los resultados del propio trabajo. Refiere, además, a la capacidad de hacerse cargo de las rutinas de trabajo, a la conciencia ética y el asumir las implicancias y consecuencias del propio quehacer sobre los demás, el entorno, el trabajo, el país y el medioambiente.	<ul style="list-style-type: none"> • Actúa de acuerdo a las normas que guían su desempeño y reconoce el impacto que tiene su trabajo sobre la calidad final del servicio o producto. • Responde por el cumplimiento de sus actividades de acuerdo a los criterios establecidos. • Reconoce los efectos de sus acciones sobre la salud y la vida, la organización, la sociedad y el medio ambiente. • Actúa acorde al marco de sus conocimientos, experiencia y alcance de sus actividades.
RESOLUCIÓN DE PROBLEMAS (*)	Refiere a las capacidades de abstracción y análisis puestas al servicio del desempeño laboral. Refiere también a la capacidad de diagnosticar, prevenir y solucionar imprevistos o dificultades lo que varía en el nivel de experticia y complejidad de los elementos a resolver. Implica además la capacidad de seleccionar, aplicar y adaptar soluciones ante situaciones o hechos.	<ul style="list-style-type: none"> • Reconoce problemas simples de acuerdo a parámetros establecidos en contextos conocidos propios de su actividad. • Aplica soluciones a problemas simples en contextos conocidos y específicos de una tarea o actividad de acuerdo a parámetros establecidos.

(*) Competencias provenientes del Marco de Cualificaciones Técnico – Profesional (MCTP).



NOMBRE DE LA COMPETENCIA	DEFINICIÓN	DESCRIPTORES DE NIVEL 2
DISCIPLINA OPERACIONAL	Se refiere al compromiso del trabajador para llevar a cabo los procedimientos siempre de la manera correcta. Involucra una actitud de rigurosidad, de permanente respeto y apego por los protocolos y normativas operacionales de la minería al hacer el trabajo diario. Además, refiere a la capacidad de desarrollar y/o perfeccionar los procedimientos existentes.	<ul style="list-style-type: none"> • Cumple con las tareas encomendadas siguiendo con apego y rigurosidad los procedimientos, protocolos y normativas operacionales de la minería.
DIVERSIDAD E INCLUSIÓN	Se refiere a la valoración de la diversidad que se manifiesta en una conducta y lenguaje respetuoso, hacia hombres, mujeres, inmigrantes, personas con necesidades especiales, diversidad sexual y/o descendientes de pueblos originarios, generando un ambiente de trabajo inclusivo, independiente de su jerarquía organizacional.	<ul style="list-style-type: none"> • Contribuye y fomenta un ambiente de trabajo tolerante, participando en equipos mixtos y diversos de trabajo. • Utiliza y promueve un lenguaje verbal y no verbal inclusivo y respetuoso para referirse y comunicarse con cada una de las personas con las que trabaja.
CORAJE Y ORIENTACIÓN A LOS RESULTADOS	Se refiere a la actitud de compromiso permanente para enfrentar los problemas, adversidades y contingencias propias del trabajo minero, movilizando sus recursos personales y los de su equipo para lograr los desafíos y alcanzar los resultados propuestos.	<ul style="list-style-type: none"> • Enfrenta y acepta con entereza las condiciones propias del trabajo en faenas mineras (altura geográfica, sistema de turnos, clima, otros). <ul style="list-style-type: none"> • Participa con su equipo y los motiva a persistir en los esfuerzos e iniciativas para superar adversidades y obstáculos importantes que se presentan en el desarrollo de las tareas.
APRENDER Y ENSEÑAR A OTROS	Se refiere a la actitud de interés y motivación por aprender, perfeccionarse, actualizarse y enseñar a otros en las propias especialidades, promoviendo una cultura de aprendizaje continuo en las labores mineras.	<ul style="list-style-type: none"> • Participa y fomenta instancias de aprendizaje formales e informales que mejoran su desempeño y el de sus compañeros. • Aplica y selecciona en su trabajo las técnicas y/o procedimientos aprendidos para mejorar en el desempeño de sus tareas y actividades.



Competencias Transversales Industria Minera 4.0 asociadas al Nivel 2 del MCTP:

Las cualificaciones presentes en las rutas formativo-laborales del sector de minería integran seis competencias transversales para la industria minera 4.0, definidas y elaboradas por este sector. Estas competencias buscan facilitar la adaptación y preparación del capital humano de la industria hacia ambientes altamente tecnologizados.

Competencias Transversales para la Industria Minera 4.0:

- Razonamiento lógico – matemático.
- Creatividad e innovación.
- Pensamiento crítico.
- Análisis de datos.
- Juicio y toma de decisiones.
- Cambio climático.
- Economía circular.
- Gestión digital.
- Gestión integrada de operaciones.



A continuación, se presenta la definición de cada una de estas competencias y los descriptores de progresión correspondientes a este nivel de cualificación.

NOMBRE DE LA COMPETENCIA	DEFINICIÓN	DESCRITORES NIVEL 2
Razonamiento lógico – matemático	Habilidad para razonar de manera deductiva como inductiva, usar efectivamente los números, operaciones, símbolos y el método científico, con el fin de resolver problemas específicos de su trabajo diario, siendo capaz de integrar modelos, métodos y establecer relaciones lógicas.	<ul style="list-style-type: none"> • Identifica problemas e información que integra tres o más variables a nivel de razonamiento concreto y básico, para solicitar apoyo en la solución de una dificultad en una actividad en contextos conocidos. • Identifica, relaciona y opera problemas e información que integra dos variables a nivel de razonamiento concreto y básico, para solucionar una dificultad en una actividad en contextos conocidos.
Creatividad e innovación.	Habilidad para proponer ideas, soluciones y respuestas nuevas o poco usuales que generen valor a los resultados de su actividad y/o modifiquen comportamientos, actitudes, puntos de vista, creencias, entre otros. Por medio de detectar, observar y pensar de manera diferente y flexible cómo funciona un contexto y entenderlo en profundidad, describiendo un problema o situación.	<ul style="list-style-type: none"> • Propone ideas, soluciones y respuestas concretas y simples, comprendiendo e integrando información nueva respecto de su área de trabajo, para mejorar resultados de procedimientos en contextos conocidos, modificando su comportamiento, actitud, punto de vista técnico o creencia
Pensamiento crítico	Capacidad de reflexionar, interpretar, analizar y cuestionar de manera independiente y lógica un tema o problema, los paradigmas que lo sustentan y los diferentes puntos de vista, para comprender o llegar a una conclusión objetiva y clara, que permita fundamentar decisiones, detectar brechas de información y corregir desviaciones en su área de desempeño.	<ul style="list-style-type: none"> • Aplica procesos simples de reflexión críticos, guiándose por criterios predefinidos, frente a un tema o problema para fundamentar decisiones, detectar brechas de información y corregir desviaciones de actividades dentro de contextos conocidos que realiza. • Analiza e interpreta distintas perspectivas de un tema o problema, realizando un proceso autónomo de reflexión, que le permitan fundamentar y ajustar decisiones en su actividad o área de desempeño.
Análisis de datos	Habilidad para identificar, recoger, procesar y analizar datos en tiempo real e histórica, para convertirlos en acciones e información de valor para la toma de decisiones, la mejora de la gestión y el alcance de objetivos en la organización. Considera, además, la capacidad de aprovechar la tecnología para analizar, explorar, estructurar, elaborar y comunicar de manera eficiente y rápida los datos e información en formato digital y física.	<ul style="list-style-type: none"> • Realiza análisis simples en tiempo real e histórico, identificando fuentes de información confiables y, usando un rango acotado de datos y recursos tecnológicos, para la realización de una actividad en un contexto conocido. • Comunica de manera eficiente y rápida los datos e información analizada en formato digital y física, usando los recursos tecnológicos, para la realización de una actividad en un contexto conocido.
Juicio y toma de decisiones	Habilidad de identificar y comprender un cambio en la situación, un problema, oportunidad o conflicto, recabando y analizando información al respecto, evaluando de manera oportuna y sistemática posibles cursos de acción o soluciones alternativas. Implica tomar en cuenta el impacto, costos y beneficios para seleccionar la opción más apropiada	<ul style="list-style-type: none"> • Identifica y comprende cambios y escenarios simples u oportunidades de acción y mejoramiento en diversos contextos conocidos que afectan sus actividades. • Evalúa de manera sistemática alternativas de acción considerando un rango acotado de variables, acorde a parámetros y procedimientos establecidos que guían su actividad y que benefician su quehacer diario.



	acorde a criterios predefinidos según el objetivo a lograr, el valor a alcanzar o el minimizar las consecuencias negativas para la actividad minera y el entorno.	
Cambio climático	<p>Capacidad de identificar riesgos climáticos y los nuevos escenarios climáticos que demandan otras condiciones operacionales en las labores mineras. Reconocer ejecutar y priorizar acciones de cuidado del medio ambiente, así como de mitigación y adaptación en sus labores habituales, con especial cuidado en el uso eficiente de los recursos y la protección del medio ambiente (minimizar las emisiones directas de gases de efecto invernadero en los procesos productivos, reducir la huella de agua, fomentar la eficiencia energética, la economía circular y el reciclaje, entre otros). Aplicar y/o desarrollar modelos de producción limpios y ecológicos, para garantizar las implicancias sociales, minimizar el riesgo climático de las generaciones presentes y futuras, y los impactos y riesgos económicos para el sector.</p>	<ul style="list-style-type: none"> • Comprende las implicancias sociales y de conciencia global/inclusivo la realización de acciones de cuidado del medio ambiente, de mitigación y adaptación ante el cambio climático en sus labores habituales. • Identifica riesgos climáticos en tareas, actividades y los contextos conocidos en que trabaja. • Aplica normas y criterios establecidos que incluyen acciones de cuidado del medio ambiente, de mitigación y adaptación, así como de manejo de energías sustentables cuando realiza tareas y actividades. • Modifica la manera en que realiza tareas y actividades, para que incluyan acciones de mitigación, adaptación y/o normas y criterios limpios y ecológicos. • Comprende el valor de incorporar las tecnologías y sus nuevas variables a las labores mineras para la realización de acciones de cuidado del medio ambiente, de mitigación y adaptación ante el cambio climático.
Economía circular	<p>Capacidad para comprender y comunicar el contexto que demanda el actual escenario de crisis climática y calentamiento global, contaminación ambiental, aumento de la población y el impacto que esto tiene en las condiciones de operación de la industria minera al tener que conciliar un modelo de desarrollo económico con la protección del medio ambiente y el desarrollo social. Reconocer, ejecutar, implementar y gestionar las acciones que implican transitar desde un modelo de producción tradicional lineal a uno de economía circular que se basa en tres principios: a) la eliminación y reducción de los residuos y la contaminación desde el diseño de productos, servicios y procesos, b) la extensión de la vida útil, es decir, manteniendo las materias primas, recursos (agua y energía) y los productos que entran al proceso productivo el mayor tiempo posible en el sistema, y c) la regeneración de los sistemas naturales, que busca que todos los actores protejan los suelos, las aguas y los ecosistemas que albergan la biodiversidad.</p>	<ul style="list-style-type: none"> • Es capaz de observar en su entorno inmediato las implicancias sociales, medioambientales y culturales que tiene la crisis climática, y la importancia que tiene la realización de acciones del enfoque del modelo de la economía circular y sus tres principios. • Propone modificaciones en las tareas que realiza, con el fin de incorporar mejoras en los procesos basándose en los tres principios de la economía circular.
Gestión digital	<p>Capacidad para gestionar cambios y adaptarse al contexto del entorno digital para definir procesos y soluciones innovadoras con una mirada sistémica de su rol al interior de la institución y en la vida cotidiana, utilizar las plataformas y herramientas digitales de manera ágil y oportuna, con el fin de comunicar y/o entregar información de manera clara y precisa, identificando riesgos de seguridad</p>	<ul style="list-style-type: none"> • Genera y procesa información de manera clara y precisa, a través de distintos canales y herramientas digitales y plataformas, creando un ambiente seguro y de confianza, logrando ser comprendido por los demás. • Aplica nuevos métodos de trabajo a través de tecnologías y recursos digitales siendo capaz de comprender, analizar y compartir información y conocimientos de manera rápida y eficiente, en beneficio del cumplimiento de objetivos institucionales.



	<p>informática y resguardando la huella digital dentro y fuera de la institución, generando sinergias de trabajo colaborativas en entornos híbridos, estableciendo redes intra e inter área, y nuevas formas de trabajo en pos de la productividad, optimización de los procesos y desarrollo sustentable de la empresa.</p>	<ul style="list-style-type: none"> • Propone modificaciones en las tareas que realiza, reflexionando sobre cómo pueden influir las nuevas lógicas digitales en la estrategia
<p>Gestión integrada de operaciones.</p>	<p>Es la capacidad que permite a un grupo o comunidad, alcanzar una comprensión conjunta de los problemas que les conciernen, establecer métodos de indagación, co-construir, implementar e innovar colectivamente sistemas y líneas de acción. Esta capacidad colectiva, como extensión e influencia, de las competencias individuales, busca la complementariedad y el encadenamiento de las competencias de cada individuo, propiciando una participación activa, integrada y eficientemente, e impulsando la planificación colectivamente de acciones, su implementación, monitoreo, evaluación, reproducción sistemática, mejoramiento y creación de nuevos modelos en función de nuevos problemas o desafíos, favoreciendo el aumento de la efectividad o eficiencia del grupo.</p>	<ul style="list-style-type: none"> • Implementa soluciones o técnicas específicas, propias de una especialidad técnico profesional. • Proporciona retroalimentación sobre desempeños individuales y colectivos. • Establece métodos de indagación y planificación en forma colectiva.



Mapa de Proceso Productivo asociado a la Cualificación:

A continuación se presenta el mapa del proceso productivo de Fundición y Procesamiento de Oro y Plata.

A fin de facilitar la comprensión de estos procesos, se muestra previamente un esquema que refleja las áreas productivas presentes en el sector de Minería Metálica, destacándose en un recuadro aquella en la que se encuentra este proceso (destacado en la ilustración N°1)3.

[3] Para mayores antecedentes consultar documento "Poblamiento Sectorial Marco de Cualificaciones Técnico-Profesional, Descripción de la Metodología Utilizada"



Ilustración N° 1:

Esquema de las áreas productivas/procesos presentes en el sector de Minería Metálica.

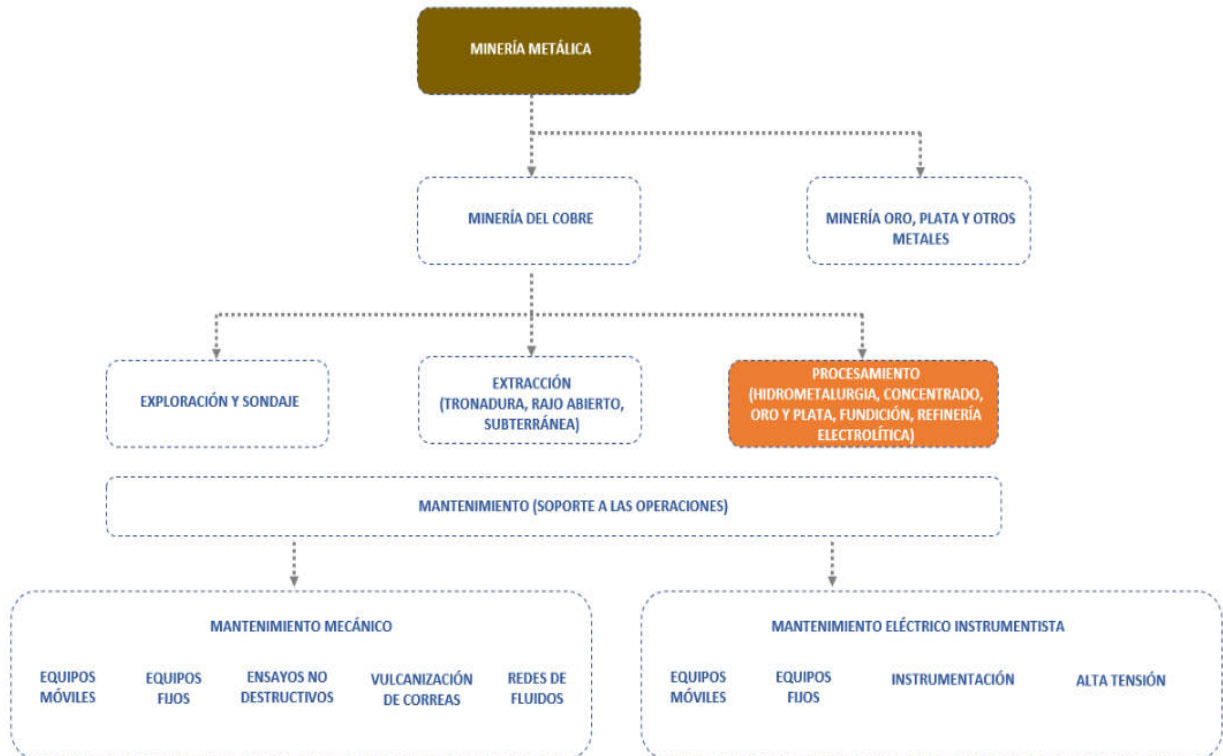

Mapa de proceso de Procesamiento de Oro y Plata:

A continuación se presentan los diagramas de las áreas de Procesamiento de Oro y Plata, que ilustran las principales etapas, ocupaciones y equipamiento involucrados en el procesamiento del mineral. Unido a lo anterior, se presenta una descripción de las principales actividades que son desarrolladas en ellas, así como el objetivo de cada proceso mencionado.

Descripción de las principales actividades de Procesamiento de Oro y Plata:

El Procesamiento de oro y plata guarda grandes similitudes con los procesos de hidrometalurgia y procesamiento de concentrado de cobre. Sin embargo, su objetivo es extraer el oro y la plata desde la roca, por medio de agentes lixiviantes como el cianuro de sodio y algunos nuevos procesos como la desairación de la solución e incorporación del zinc. Una vez extraídos el oro y la plata de la roca, el concentrado resultante es llevado al proceso de fusión/refinación, donde mediante el uso de hornos de retorte y hornos reverberos, se obtiene el doré (lingotes).



Objetivo del Procesamiento de Oro y Plata:

El procesamiento de los concentrados de oro y plata tiene por objetivo liberar y concentrar las partículas de oro y plata que se encuentran en las rocas. Para lo cual se consideran las etapas de molienda, flotación, espesamiento y filtrado. Una de las más importantes es aquella que por medio de agentes lixiviantes como el cianuro de sodio y algunos nuevos procesos como la desairación de la solución e incorporación del zinc se logran extraer los minerales deseados.

Mapa del Proceso de Fundición:

Seguidamente se presenta el diagrama del área de Fundición que ilustra las principales etapas, ocupaciones y equipamiento que involucra el procesamiento (Fundición). Unido a lo anterior, se presenta una descripción de las principales actividades que son desarrolladas en ella, así como el objetivo del mencionado proceso.

Objetivo del Proceso de Fundición:

El proceso de fundición consiste en llevar el concentrado de cobre a un estado de alta pureza. Esto se realiza mediante distintas reacciones pirometalúrgicas, que parten por la fusión del cobre que, por medio de altas temperaturas permite que el concentrado se licúe y que el mayor contenido de cobre se concentre, convirtiéndose en metal blanco. Posteriormente, a través de conversión, se eleva la pureza del cobre líquido, el que finalmente termina su proceso en la etapa de refinación.

Descripción de las principales actividades del proceso de Fundición:

Las principales actividades relacionadas con este proceso tienen como propósito separar el cobre de otros minerales e impurezas, a través de la exposición del concentrado de cobre a altísimas temperaturas, para ser fundido en hornos (fuego) y así conseguir un cobre de mayor pureza. Para esto, se reciben y muestrean los concentrados de cobre provenientes de la flotación, luego el material clasificado es llevado a los hornos de fundición y expuesto a 1200 °C y cuando el concentrado de cobre pasa a estado líquido, los elementos que los componen se separan naturalmente según su peso, y el cobre que es más pesado se va al fondo del mismo. El material proveniente de la fusión es procesado mediante combinaciones químicas para separar aún más el cobre de los residuos del proceso (escoria). La conversión se realiza en reactores cilíndricos de metros y diámetros específicos, y el mineral obtenido en esta etapa se llama "cobre blíster" el que alcanza aproximadamente un 96% de pureza. Luego el cobre blíster pasa por los hornos anódicos en los que también se inyecta gas natural con vapor de aire, esta combinación reduce el nivel de oxígeno presente en el material fundido, logrando ánodos de 99,7% de pureza aproximadamente.



Ilustración N° 2:
Mapa de Procesamiento de Oro y Plata.

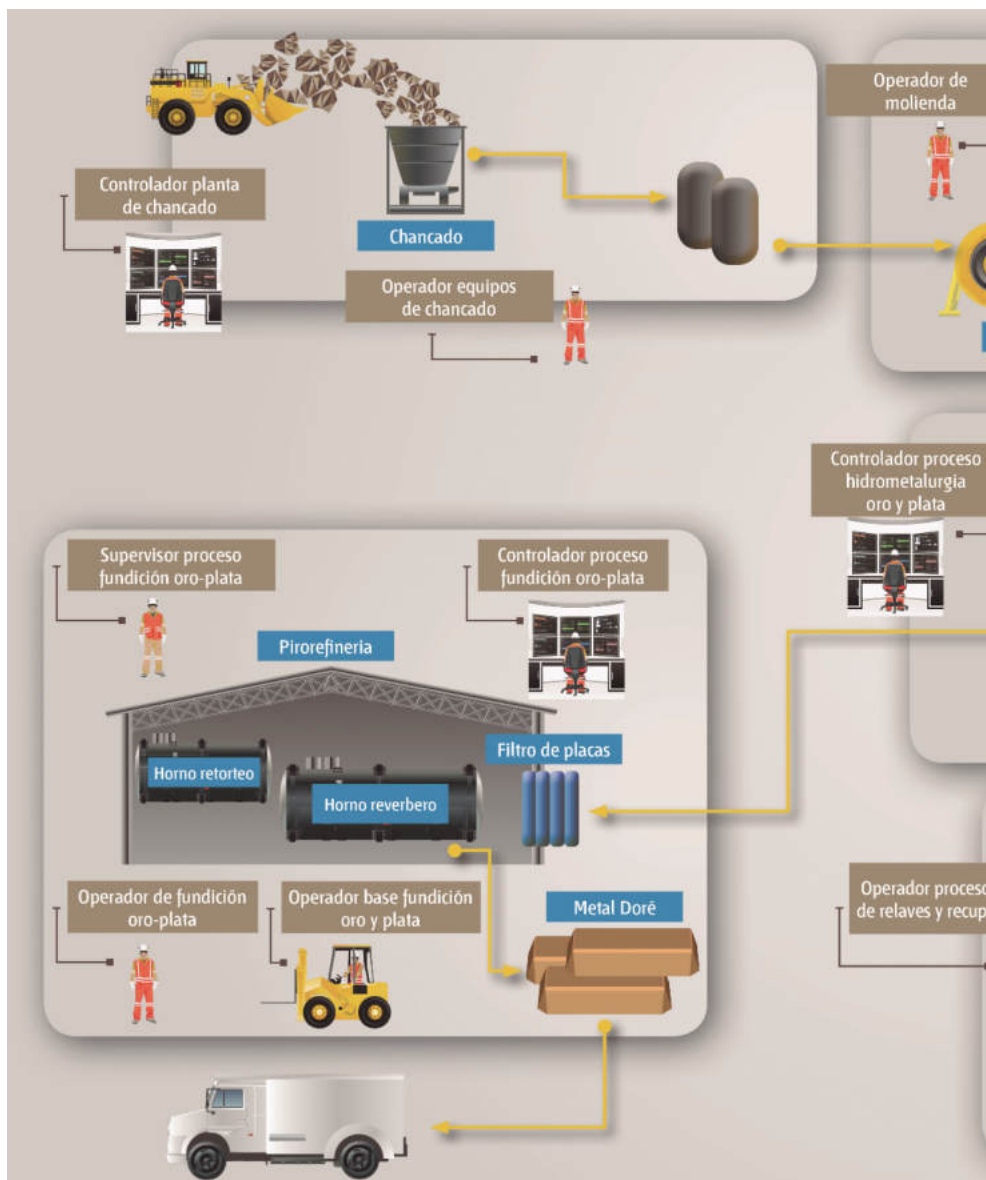





Ilustración N° 3:
Mapa de Proceso de Fundición.





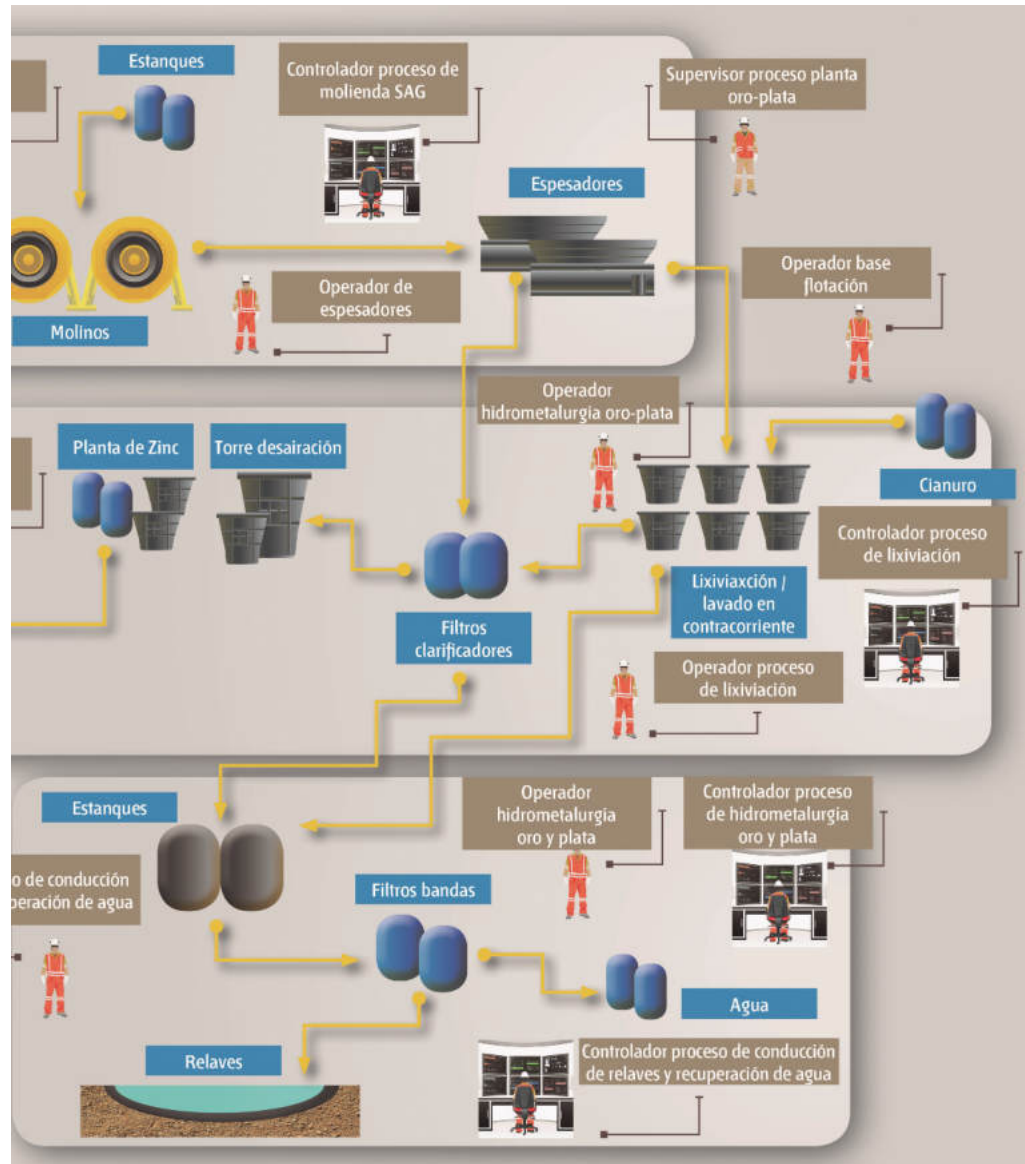
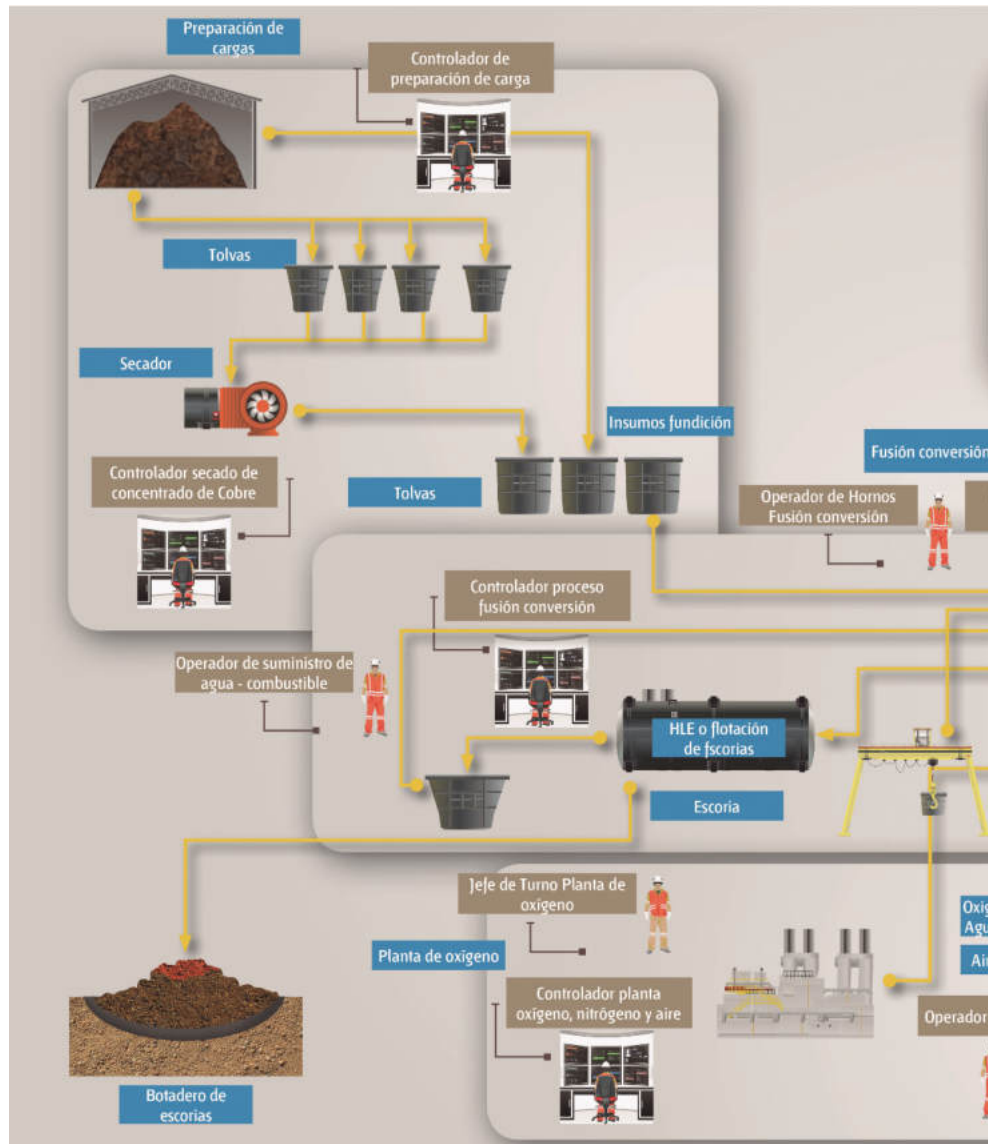
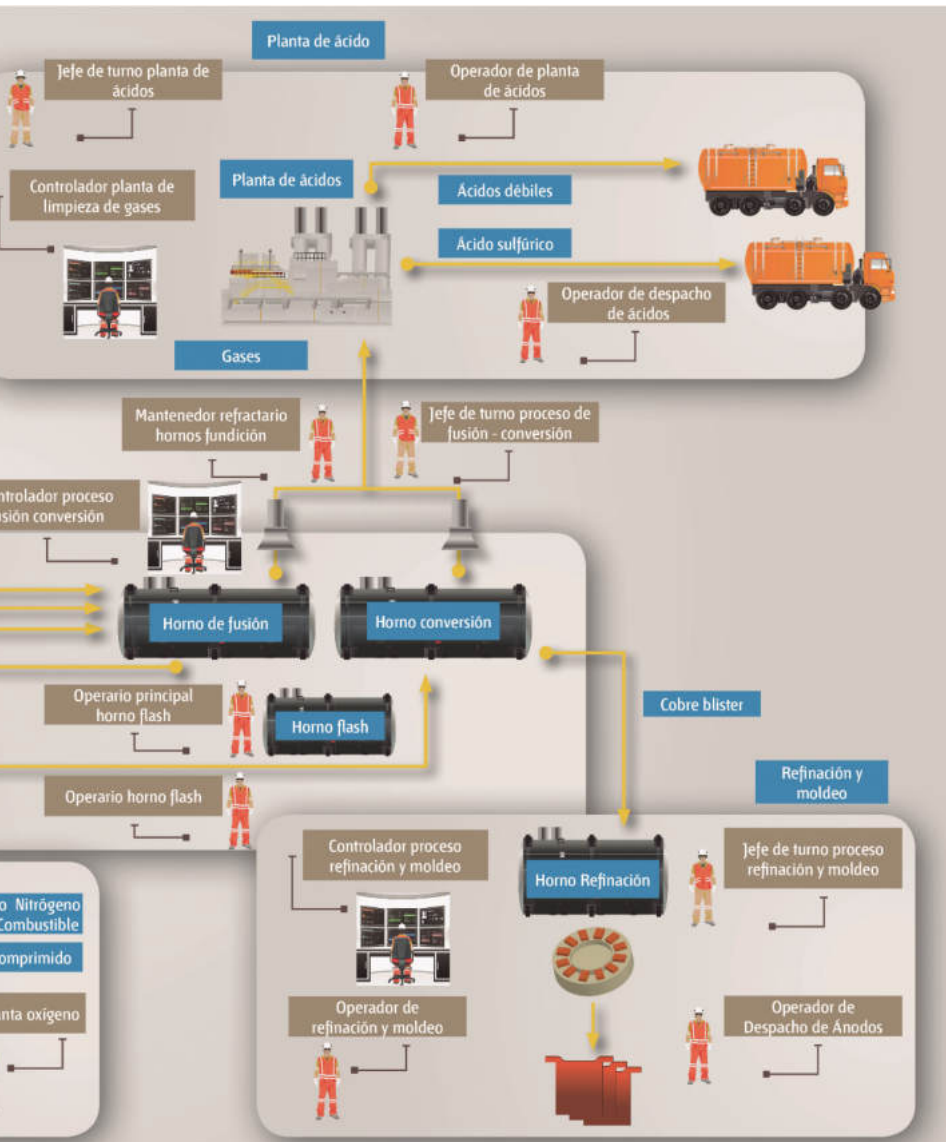

Análisis Funcional

El análisis funcional es una metodología que consiste en la desagregación consecutiva de las funciones propias de un proceso productivo. Se representa en forma de “árbol” (dispuesto horizontalmente) reflejando la metodología seguida para su elaboración en la que, una vez definido el propósito clave, éste se desagrega consecutivamente en las funciones constitutivas (Vargas Zuñiga, F., 40 Preguntas sobre Competencia Laboral, Montevideo, CINTERFOR, 2004).

Ilustración N° 3:
Análisis Funcional Procesamiento de Oro y Plata.

LIBERAR Y CONCENTRAR LAS PARTÍCULAS DE ORO Y PLATA QUE SE ENCUENTRAN EN LAS ROCAS

El procesamiento de los minerales sulfurados tiene por objetivo liberar y concentrar las partículas de oro y plata que se encuentran en las rocas. Para lo cual se consideran las etapas de molienda, flotación, espesamiento y filtrado. Una de las más importantes es aquella que por medio de agentes lixiviantes como el cianuro de sodio y algunos nuevos procesos como la desairación de la solución e incorporación del zinc se extraen los minerales deseados.



Procesos de hidrometalurgia

oro y plata: en esta primera etapa se extrae el mineral de oro y plata de las rocas provenientes de los chancadores mediante agentes lixiviantes como el cianuro de sodio y desairación y zinc.

- Operar equipos de cosecha de concentrado en fundición de oro-plata de acuerdo a normativas
- Trabajar con seguridad de acuerdo a normativas vigentes de seguridad
- Operar mini cargador
- Operar martillo rompedor móvil
- Operar grúa horquilla
- Operar mini cargador
- Operar martillo rompedor móvil
- Operar grúa horquilla
- Operar equipos de cosecha de concentrado en fundición de oro-plata de acuerdo a normativas vigentes de seguridad
- Operar equipos de moldeo en fundición de oro-plata de acuerdo a normativas vigentes de seguridad.
- Operar en terreno unidades de filtrado del procesamiento de oro-plata de acuerdo a normativas vigentes de seguridad
- Operar en terreno equipos de precipitación del procesamiento de oro-plata de acuerdo a normativas vigentes de seguridad
- Operar secado de precipitado en fundición de oro-plata de acuerdo a normativas vigentes de seguridad
- Operar horno reverbero en fundición oro-plata de acuerdo a normativas vigentes de seguridad
- Controlar unidades de filtrado desde sala de control en procesamiento de oro-plata de acuerdo a normativas vigentes de seguridad
- Controlar equipos de precipitación desde sala de control en procesamiento de oro-plata de acuerdo a normativas vigentes de seguridad
- Supervisar operación de planta de procesamiento de oro-plata de acuerdo a normativas vigentes de seguridad
- Gestionar a las personas del equipo de trabajo de acuerdo a la normativa legal vigente
- Gestionar los riesgos del área de trabajo de acuerdo a la normativa legal vigente
- Gestionar los resultados operacionales del área de trabajo de acuerdo a la normativa legal vigente

Procesos de fundición oro y

plata: en esta segunda etapa se realiza el proceso de fusión/refinación, mediante el uso de hornos de retorteo y reverberos que permiten obtener el metal doré (lingotes).

- Operar equipos de cosecha de concentrado en fundición de oro-plata de acuerdo a normativas vigentes de seguridad
- Operar equipos de moldeo en fundición de oro-plata de acuerdo a normativas vigentes de seguridad.
- Trabajar con seguridad
- Controlar cosecha y secado de precipitado en fundición de oro-plata de acuerdo a normativas de seguridad
- Controlar proceso de fundición de metal doré de acuerdo a normativas vigentes de seguridad
- Supervisar producción de metal doré en fundición de oro-plata de acuerdo a normativas vigentes de seguridad
- Gestionar a las personas del equipo de trabajo de acuerdo a la normativa legal vigente
- Gestionar los riesgos del área de trabajo de acuerdo a la normativa legal vigente
- Gestionar los resultados operacionales del área de trabajo de acuerdo a la normativa legal vigente
- Operar mini cargador
- Operar martillo rompedor móvil
- Operar grúa horquilla
- Operar mini cargador
- Operar martillo rompedor móvil
- Operar grúa horquilla



Análisis Funcional

El análisis funcional es una metodología que consiste en la desagregación consecutiva de las funciones propias de un proceso productivo. Se representa en forma de “árbol” (dispuesto horizontalmente) reflejando la metodología seguida para su elaboración en la que, una vez definido el propósito clave, éste se desagrega consecutivamente en las funciones constitutivas (Vargas Zuñiga, F., 40 Preguntas sobre Competencia Laboral, Montevideo, CINTERFOR, 2004).

Ilustración N° 3:
Análisis Funcional Proceso de Fundición.

**REALIZAR PROCESO DE FUNDICIÓN PARA
LLEVAR EL CONCENTRADO DE COBRE A UN
ESTADO DE ALTA PUREZA**

El proceso de fundición consiste en llevar el concentrado de cobre a un estado de alta pureza. Esto se realiza mediante distintas reacciones pirometalúrgicas, que parten por la fusión del cobre que, por medio de altas temperaturas permite que el concentrado se licúe y que el mayor contenido de cobre se concentre, convirtiéndose en metal blanco. Posteriormente, a través de conversión, se eleva la pureza del cobre líquido, el que finalmente termina su proceso en la etapa de refinación.



Procesos de Fundición: el proceso de fundición para obtener cátodos de alta pureza contempla la recepción y muestra del concentrado de cobre, la fusión del concentrado de cobre (el cobre pasa a estado líquido), la conversión (obtención de cobre blister) y la pirorrefinación (extraer restos de oxígeno del cobre blister)

- Operar equipos de cosecha de concentrado en fundición de oro-plata de acuerdo a normativas
- Trabajar con seguridad de acuerdo a normativas vigentes de seguridad
- Operar mini cargador
- Operar martillo rompedor móvil
- Operar grúa horquilla
- Operar mini cargador
- Operar martillo rompedor móvil
- Operar grúa horquilla
- Operar equipos de cosecha de concentrado en fundición de oro-plata de acuerdo a normativas vigentes de seguridad
- Operar equipos de moldeo en fundición de oro-plata de acuerdo a normativas vigentes de seguridad.
- Operar en terreno unidades de filtrado del procesamiento de oro-plata de acuerdo a normativas vigentes de seguridad
- Operar en terreno equipos de precipitación del procesamiento de oro-plata de acuerdo a normativas vigentes de seguridad
- Operar secado de precipitado en fundición de oro-plata de acuerdo a normativas vigentes de seguridad
- Operar horno reverbero en fundición oro-plata de acuerdo a normativas vigentes de seguridad
- Controlar unidades de filtrado desde sala de control en procesamiento de oro-plata de acuerdo a normativas vigentes de seguridad
- Controlar equipos de precipitación desde sala de control en procesamiento de oro-plata de acuerdo a normativas vigentes de seguridad
- Supervisar operación de planta de procesamiento de oro-plata de acuerdo a normativas vigentes de seguridad
- Gestionar a las personas del equipo de trabajo de acuerdo a la normativa legal vigente
- Gestionar los riesgos del área de trabajo de acuerdo a la normativa legal vigente
- Gestionar los resultados operacionales del área de trabajo de acuerdo a la normativa legal vigente

Realizar captación de gases: en esta etapa, la planta de ácido se encarga de capturar, controlar y procesar los gases producidos en el proceso de fundición y se convierten en ácido sulfúrico que luego se distribuye según corresponda.

- Operar equipos de cosecha de concentrado en fundición de oro-plata de acuerdo a normativas vigentes de seguridad
- Operar equipos de moldeo en fundición de oro-plata de acuerdo a normativas vigentes de seguridad.
- Trabajar con seguridad
- Controlar cosecha y secado de precipitado en fundición de oro-plata de acuerdo a normativas de seguridad
- Controlar proceso de fundición de metal doré de acuerdo a normativas vigentes de seguridad
- Supervisar producción de metal doré en fundición de oro-plata de acuerdo a normativas vigentes de seguridad
- Gestionar a las personas del equipo de trabajo de acuerdo a la normativa legal vigente
- Gestionar los riesgos del área de trabajo de acuerdo a la normativa legal vigente
- Gestionar los resultados operacionales del área de trabajo de acuerdo a la normativa legal vigente
- Operar mini cargador
- Operar martillo rompedor móvil
- Operar grúa horquilla
- Operar mini cargador
- Operar martillo rompedor móvil
- Operar grúa horquilla



Ruta Formativo Laboral

La siguiente ilustración permite visualizar la secuencia de los perfiles ocupacionales que componen la Rutas Formativo Laborales de Procesamiento de Oro y Plata y Procesos de Fundición.

Una Ruta Formativo Laboral es una herramienta que permite identificar gráficamente la secuencia y posible trayectoria entre las Cualificaciones de un mismo proceso (y los Perfiles Ocupacionales que las componen), así como visualizar las posibilidades de movilidad de las personas a través del desarrollo laboral y/o formativo, ya sea por el reconocimiento de su experiencia o por medio de procesos de capacitación y/o formación.

En el esquema se presenta destacada en un recuadro color naranja la ubicación de la presente Cualificación en la Rutas Formativo Laborales de Procesamiento de Oro y Plata y Fundición respectivamente.



Ilustración N° 5:

Ruta Formativo-Laboral Procesamiento de Oro y Plata

NIVEL MCTP

5 Título Profesional
Certificaciones equivalentes:
- Certificación Chilvalora Nivel 5
- Certificación asociada a especializaciones u oficinas especializados Nivel 5

CUALIFICACIÓN
PERFILES OCUPACIONALES

4 Título Técnico Nivel Superior
Certificaciones equivalentes:
- Certificación Chilvalora Nivel 4
- Certificación asociada a especializaciones u oficinas especializados Nivel 4

GESTIÓN DE PRODUCCIÓN Y EQUIPO DE TRABAJO HIDROMETALURGIA ORO-PLATA
SUPERVISOR PROCESO DE PLANTA ORO Y PLATA

GESTIÓN DE PRODUCCIÓN Y EQUIPOS DE TRABAJO FUNDICIÓN ORO-PLATA
SUPERVISOR PROCESO DE FUNDICIÓN ORO Y PLATA

OPERACIÓN ESPECIALISTA HIDROMETALURGIA ORO-PLATA
CONTROLADOR PROCESO MOLIENDA CONVENCIONAL
CONTROLADOR PROCESO MOLIENDA SAG
CONTROLADOR PLANTA DE CHANCADO
CONTROLADOR PROCESO DE CONDUCCIÓN DE RELAVES Y RECUPERACIÓN DE AGUA
CONTROLADOR PROCESO DE LIXIVIACIÓN
CONTROLADOR PROCESO DE HIDROMETALURGIA ORO Y PLATA

OPERACIÓN ESPECIALISTA FUNDICIÓN ORO-PLATA
CONTROLADOR PROCESO DE FUNDICIÓN ORO Y PLATA

3 Título Técnico de Nivel Medio
Certificaciones equivalentes:
- Certificación Chilvalora Nivel 3
- Certificación asociada a Programas de Oficinas Nivel 3

OPERACIÓN AVANZADA PILAS DE LIXIVIACIÓN ORO-PLATA
OPERADOR EQUIPOS LIXIVIACIÓN
OPERADOR EQUIPOS DE CHANCADO
OPERADOR TERRENO LIXIVIACIÓN

OPERACIÓN AVANZADA PROCESAMIENTO ORO-PLATA
OPERADOR DE EQUIPOS DE CONDUCCIÓN DE RELAVES, DEPOSITACIÓN Y RECUPERACIÓN DE AGUA
OPERADOR EQUIPOS MOLIENDA
OPERADOR EQUIPOS DE CHANCADO
OPERADOR DE ESPESADORES
OPERADOR DE REMOLIENDA Y CLASIFICACIÓN
OPERADOR AVANZADO HIDROMETALURGIA ORO Y PLATA
OPERADOR AVANZADO FUNDICIÓN ORO Y PLATA

2 Certificaciones equivalentes:
- Certificación Chilvalora Nivel 2
- Certificación asociada a Programas de Oficinas Nivel 2

OPERACIÓN BASE PLANTAS ORO Y LATA
OPERADOR BASE DE TERRENO LIXIVIACIÓN
OPERADOR BASE EQUIPOS FLOTACIÓN
OPERADOR BASE EQUIPOS MOLIENDA
OPERADOR BASE FUNDICIÓN ORO-PLATA

OPERACIÓN DE EQUIPOS MÓVILES LIVIANOS
OPERADOR DE EQUIPOS MÓVILES



Ilustración N° 6:

Ruta Formativo-Laboral Proceso de Fundición

NIVEL MCTP

5 Título Profesional
Certificaciones equivalentes:
- Certificación Chilevalora Nivel 5
- Certificación asociada a especializaciones u oficios especializados Nivel 5

CUALIFICACIÓN
PERFILES OCUPACIONALES

4 Título Técnico Nivel Superior
Certificaciones equivalentes:
- Certificación Chilevalora Nivel 4
- Certificación asociada a especializaciones u oficios especializados Nivel 4



3 Título Técnico de Nivel Medio
Certificaciones equivalentes:
- Certificación Chilevalora Nivel 3
- Certificación asociada a Programas de Oficios Nivel 3

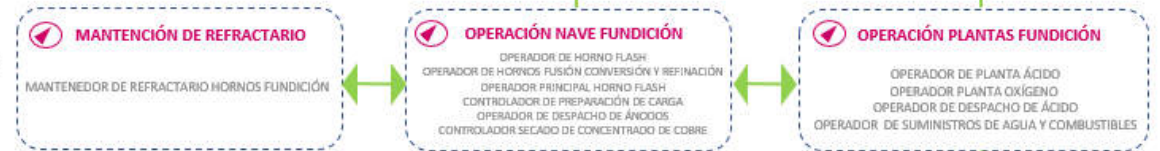

2 Certificaciones equivalentes:
- Certificación Chilevalora Nivel 2
- Certificación asociada a Programas de Oficios Nivel 2



ANEXO



Anexo Organización de la información de las
Unidades de Competencias Laborales (UCL)
que constituyen la Cualificación: “Operación de
Equipos Móviles Livianos”



NOMBRE DE LA COMPETENCIA (UCL)	ACTIVIDAD CLAVE	CRITERIOS DE DESEMPEÑO ASOCIADOS A LA ACTIVIDAD CLAVE
<p>OPERAR MINI CARGADOR DE ACUERDO A PROCEDIMIENTO DE TRABAJO Y NORMATIVA VIGENTE U-0400-8112-021-V03</p>	<p>1. Preparar operación de mini cargador de acuerdo a procedimiento de trabajo y normativa vigente.</p>	<p>1.1 La inspección pre-operacional del equipo es realizada a través de checklist, revisando aspectos de seguridad, mecánicos, eléctricos y de operación, de acuerdo a procedimiento de trabajo y normativa vigente.</p> <p>1.2 La inspección del tipo de carga y el sector de trabajo es realizada antes de comenzar las labores, de acuerdo a procedimiento de trabajo y normativa vigente.</p> <p>1.3 La puesta en marcha del equipo es efectuada, de acuerdo a instrucciones del fabricante, normas de seguridad del área, requerimientos del cliente, procedimiento de trabajo y normativa vigente.</p> <p>1.4 El traslado del equipo hacia y desde el sitio de trabajo requerido por el cliente es realizado, conduciendo mini cargador de acuerdo a normas del tránsito, procedimiento de trabajo y normativa vigente.</p>



CONOCIMIENTOS ASOCIADOS
A LA ACTIVIDAD CLAVE

- Funcionamiento de mini cargador frontal.
- Fundamentos de mecánica.
- normas de colores y señaléticas.
- Normas de seguridad para realizar trabajos en altura.
- Normativas del tránsito interior mina.
- Procedimiento de bloqueo de equipos.
- Procedimiento de detención y puesta en marcha de los equipos del sistema.
- Procedimientos y normas de seguridad, calidad y medioambiente.
- Simbología de la máquina.
- Manual del fabricante del mini cargador.
- Elementos de protección personal específicos para su tarea.
- Procedimientos de emergencia y primeros auxilios.
- Relación del proceso minero con el medioambiente.
- Uso de radiofrecuencia.
- Operaciones matemáticas básicas (cuatro operaciones básicas de aritmética).

COMPETENCIAS TRANSVERSALES PARA LA
EMPLEABILIDAD E INDICADORES DE
COMPETENCIA ASOCIADOS A LA UCL

Comunicación:

- Se expresa verbalmente con diversos propósitos comunicativos.
- Se expresa por escrito con diversos propósitos comunicativos.
- Lee y comprende diversos mensajes escritos.
- Expresa sus pensamientos, opiniones y sentimientos con respeto.

Efectividad personal:

- Cumple las tareas asignadas de forma responsable.
- Cumple con aspectos formales relacionados con su trabajo.
- Trabaja en forma autónoma de acuerdo a planificaciones e instrucciones.
- Muestra una conducta responsable de acuerdo a las normas establecidas.

Trabajo en equipo:

- Solicita y ofrece colaboración para cumplir con los objetivos del equipo.
- Genera vínculos y ambientes de trabajo colaborativos y de confianza.
- Muestra respeto por la diversidad.

Conducta segura y autocuidado:

- Sigue los protocolos y utiliza los elementos de seguridad definidos para el trabajo.
- Actúa resguardando la salud y seguridad personal y de su equipo de trabajo.
- Respeta normativas medioambientales en el desarrollo de su trabajo cotidiano.



NOMBRE DE LA
COMPETENCIA (UCL)

ACTIVIDAD
CLAVE

CRITERIOS DE DESEMPEÑO
ASOCIADOS A LA ACTIVIDAD CLAVE

2. Trasladar material con mini cargador de acuerdo a procedimiento de trabajo y normativa vigente.

- 2.1 El carguío de material es realizado, de acuerdo a pauta de trabajo, capacidad del equipo, especificaciones técnicas del fabricante, procedimiento de trabajo y normativa vigente.
- 2.2 El traslado de la carga es realizado en forma segura, de acuerdo a requerimientos del cliente, procedimiento de trabajo y normativa vigente.
- 2.3 La limpieza del mini cargador es realizada una vez terminada la faena de carguío y traslado, de acuerdo a procedimiento de trabajo y normativa vigente.
- 2.4 El reporte operacional y la verificación de pre-uso son elaborados, en caso que corresponda, de acuerdo a procedimiento de trabajo y normativa vigente.



CONOCIMIENTOS ASOCIADOS
A LA ACTIVIDAD CLAVE

- Funcionamiento de mini cargador frontal.
- Fundamentos de mecánica.
- Normas de colores y señaléticas.
- Normas de seguridad para realizar trabajos en altura.
- Normativas del tránsito interior mina.
- Procedimiento de bloqueo de equipos.
- Procedimiento de detención y puesta en marcha de los equipos del sistema.
- Procedimientos y normas de seguridad, calidad y medioambiente.
- Simbología de la máquina.
- Manual del fabricante del mini cargador.
- Elementos de protección personal específicos para su tarea.
- Procedimientos de emergencia y primeros auxilios.
- Relación del proceso minero con el medioambiente.
- Uso de radiofrecuencia.
- Operaciones matemáticas básicas (cuatro operaciones básicas de aritmética).

COMPETENCIAS TRANSVERSALES PARA LA
EMPLEABILIDAD E INDICADORES DE
COMPETENCIA ASOCIADOS A LA UCL

Comunicación:

- Se expresa verbalmente con diversos propósitos comunicativos.
- Se expresa por escrito con diversos propósitos comunicativos.
- Lee y comprende diversos mensajes escritos.
- Expresa sus pensamientos, opiniones y sentimientos con respeto.

Efectividad personal:

- Cumple las tareas asignadas de forma responsable.
- Cumple con aspectos formales relacionados con su trabajo.
- Trabaja en forma autónoma de acuerdo a planificaciones e instrucciones.
- Muestra una conducta responsable de acuerdo a las normas establecidas.

Trabajo en equipo:

- Solicita y ofrece colaboración para cumplir con los objetivos del equipo.
- Genera vínculos y ambientes de trabajo colaborativos y de confianza.
- Muestra respeto por la diversidad.

Conducta segura y autocuidado:

- Sigue los protocolos y utiliza los elementos de seguridad definidos para el trabajo.
- Actúa resguardando la salud y seguridad personal y de su equipo de trabajo.
- Respetar normativas medioambientales en el desarrollo de su trabajo cotidiano.



NOMBRE DE LA COMPETENCIA (UCL)	ACTIVIDAD CLAVE	CRITERIOS DE DESEMPEÑO ASOCIADOS A LA ACTIVIDAD CLAVE
<p>OPERAR MARTILLO ROMPEDOR MÓVIL DE ACUERDO A PROCEDIMIENTO DE TRABAJO Y NORMATIVA VIGENTE U-0400-8112-022-V03</p>	<p>1. Preparar operación de martillo rompedor móvil de acuerdo a procedimiento de trabajo y normativa vigente.</p>	<p>1.1 La inspección de los accesos al área involucrada es realizada, verificando que se encuentren los dispositivos de seguridad adecuados, de acuerdo a procedimiento de trabajo y normativa vigente.</p> <p>1.2 La inspección pre-operacional del equipo es realizada a través de checklist, revisando aspectos de seguridad, mecánicos, eléctricos y de operación y detectando desperfectos, de acuerdo a procedimiento de trabajo y normativa vigente.</p> <p>1.3 El traslado del martillo rompedor móvil hacia el sector asignado es efectuado, de acuerdo a programación del turno definida por la unidad, procedimiento de trabajo y normativa vigente.</p>



CONOCIMIENTOS ASOCIADOS
A LA ACTIVIDAD CLAVE

- Funcionamiento electromecánico del equipo.
- Normas de colores y señaléticas.
- Normas de seguridad para realizar trabajos en altura.
- Procedimiento de bloqueo de equipos.
- Procedimiento de detención y puesta en marcha de los equipos.
- Procedimientos de operación y normas de seguridad del martillo rompedor.
- Reglamento sobre estallido de rocas.
- Reportes de incidentes.
- Riesgos asociados a la operación de reducción secundaria.
- Riesgos potenciales en la operación del equipo.
- Lectura y escritura de novedades en la bitácora del equipo.
- Elementos de protección personal específicos para su tarea.
- Procedimientos de emergencia y primeros auxilios.
- Relación del proceso minero con el medioambiente.
- Uso de radiofrecuencia.
- Operaciones matemáticas básicas (cuatro operaciones básicas de aritmética).

COMPETENCIAS TRANSVERSALES PARA LA
EMPLEABILIDAD E INDICADORES DE
COMPETENCIA ASOCIADOS A LA UCL

Comunicación:

- Se expresa verbalmente con diversos propósitos comunicativos.
- Se expresa por escrito con diversos propósitos comunicativos.
- Lee y comprende diversos mensajes escritos.
- Expresa sus pensamientos, opiniones y sentimientos con respeto.

Efectividad personal:

- Cumple las tareas asignadas de forma responsable.
- Cumple con aspectos formales relacionados con su trabajo.
- Trabaja en forma autónoma de acuerdo a planificaciones e instrucciones.
- Muestra una conducta responsable de acuerdo a las normas establecidas.

Trabajo en equipo:

- Solicita y ofrece colaboración para cumplir con los objetivos del equipo.
- Genera vínculos y ambientes de trabajo colaborativos y de confianza.
- Muestra respeto por la diversidad.

Conducta segura y autocuidado:

- Sigue los protocolos y utiliza los elementos de seguridad definidos para el trabajo.
- Actúa resguardando la salud y seguridad personal y de su equipo de trabajo.
- Respeta normativas medioambientales en el desarrollo de su trabajo cotidiano.



NOMBRE DE LA
COMPETENCIA (UCL)

ACTIVIDAD
CLAVE

CRITERIOS DE DESEMPEÑO
ASOCIADOS A LA ACTIVIDAD CLAVE

2. Reducir mineral con martillo rompedor móvil de acuerdo a procedimiento de trabajo y normativa vigente.

- 2.1 Las prioridades de pique son definidas de acuerdo a los requerimientos operacionales y productivos del momento, procedimiento de trabajo y normativa vigente.
- 2.2 La reducción de mineral es efectuada, posicionando perpendicularmente la cuña del rompedor sobre la roca, de acuerdo a procedimiento de trabajo y normativa vigente.
- 2.3 La operación del martillo rompedor es revisada durante la actividad, detectando condiciones fuera de régimen mediante inspección visual y lectura de instrumentos, de acuerdo a procedimiento de trabajo y normativa vigente.
- 2.4 El orden y limpieza del área de trabajo es controlada de acuerdo a procedimiento de trabajo y normativa vigente.
- 2.5 Las novedades del turno son informadas a supervisor, reemplazo y operarios, de acuerdo a condiciones operacionales, procedimiento de trabajo y normativa vigente.



CONOCIMIENTOS ASOCIADOS
A LA ACTIVIDAD CLAVE

- Funcionamiento electromecánico del equipo.
- Normas de colores y señaléticas.
- Normas de seguridad para realizar trabajos en altura.
- Procedimiento de bloqueo de equipos.
- Procedimiento de detención y puesta en marcha de los equipos.
- Procedimientos de operación y normas de seguridad del martillo rompedor.
- Reglamento sobre estallido de rocas.
- Reportes de incidentes.
- Riesgos asociados a la operación de reducción secundaria.
- Riesgos potenciales en la operación del equipo.
- Lectura y escritura de novedades en la bitácora del equipo.
- Elementos de protección personal específicos para su tarea.
- Procedimientos de emergencia y primeros auxilios.
- Relación del proceso minero con el medioambiente.
- Uso de radiofrecuencia.
- Operaciones matemáticas básicas (cuatro operaciones básicas de aritmética).

COMPETENCIAS TRANSVERSALES PARA LA
EMPLEABILIDAD E INDICADORES DE
COMPETENCIA ASOCIADOS A LA UCL

Comunicación:

- Se expresa verbalmente con diversos propósitos comunicativos.
- Se expresa por escrito con diversos propósitos comunicativos.
- Lee y comprende diversos mensajes escritos.
- Expresa sus pensamientos, opiniones y sentimientos con respeto.

Efectividad personal:

- Cumple las tareas asignadas de forma responsable.
- Cumple con aspectos formales relacionados con su trabajo.
- Trabaja en forma autónoma de acuerdo a planificaciones e instrucciones.
- Muestra una conducta responsable de acuerdo a las normas establecidas.

Trabajo en equipo:

- Solicita y ofrece colaboración para cumplir con los objetivos del equipo.
- Genera vínculos y ambientes de trabajo colaborativos y de confianza.
- Muestra respeto por la diversidad.

Conducta segura y autocuidado:

- Sigue los protocolos y utiliza los elementos de seguridad definidos para el trabajo.
- Actúa resguardando la salud y seguridad personal y de su equipo de trabajo.
- Respetar normativas medioambientales en el desarrollo de su trabajo cotidiano.



NOMBRE DE LA COMPETENCIA (UCL)	ACTIVIDAD CLAVE	CRITERIOS DE DESEMPEÑO ASOCIADOS A LA ACTIVIDAD CLAVE
<p>OPERAR GRÚA HORQUILLA DE ACUERDO A PROCEDIMIENTO DE TRABAJO Y NORMATIVA VIGENTE U-0400-8112-023-V03</p>	<p>1. Preparar operación de grúa horquilla de acuerdo a procedimiento de trabajo y normativa vigente.</p>	<p>1. La pauta de trabajo es revisada, clarificando potenciales dudas, de acuerdo a procedimiento de trabajo y normativa vigente.</p> <p>1.2 La verificación de los accesos al área involucrada es realizada con los dispositivos de seguridad adecuados, de acuerdo a procedimiento de trabajo y normativa vigente.</p> <p>1.3 La inspección pre-operacional del equipo es efectuada, revisando checklist de niveles de aceite, agua, combustible, aspectos mecánicos, eléctricos, operatividad, estado de frenos y neumáticos, previendo el desgaste de piezas y filtraciones del equipo, de acuerdo a procedimiento de trabajo y normativa vigente.</p>



CONOCIMIENTOS ASOCIADOS
A LA ACTIVIDAD CLAVE

- Bloqueo y desbloqueo de maquinaria pesada.
- Conocimientos sobre maquina pesada con dirección trasera.
- Manipulación de materiales.
- Mecánica básica asociada al funcionamiento del equipo.
- Normas de colores y señaléticas.
- Normas de seguridad para realizar trabajos en altura.
- Procedimiento de bloqueo de equipos.
- Procedimiento de detención y puesta en marcha de los equipos del sistema.
- Procedimientos y normas de seguridad, calidad y medioambiente.
- Sistema métrico.
- Uso de equipos de comunicación y canales formales de comunicación.
- Procedimientos de emergencia y normas de seguridad del área.
- Elementos de protección personal específicos para su tarea.
- Procedimientos de emergencia y primeros auxilios.
- Relación del proceso minero con el medioambiente.
- Uso de radiofrecuencia.
- Operaciones matemáticas básicas (cuatro operaciones básicas de aritmética).

COMPETENCIAS TRANSVERSALES PARA LA
EMPLEABILIDAD E INDICADORES DE
COMPETENCIA ASOCIADOS A LA UCL

Comunicación:

- Se expresa verbalmente con diversos propósitos comunicativos.
- Se expresa por escrito con diversos propósitos comunicativos.
- Lee y comprende diversos mensajes escritos.
- Expresa sus pensamientos, opiniones y sentimientos con respeto.

Efectividad personal:

- Cumple las tareas asignadas de forma responsable.
- Cumple con aspectos formales relacionados con su trabajo.
- Trabaja en forma autónoma de acuerdo a planificaciones e instrucciones.
- Muestra una conducta responsable de acuerdo a las normas establecidas.

Trabajo en equipo:

- Solicita y ofrece colaboración para cumplir con los objetivos del equipo.
- Genera vínculos y ambientes de trabajo colaborativos y de confianza.
- Muestra respeto por la diversidad.

Conducta segura y autocuidado:

- Sigue los protocolos y utiliza los elementos de seguridad definidos para el trabajo.
- Actúa resguardando la salud y seguridad personal y de su equipo de trabajo.
- Respetar normativas medioambientales en el desarrollo de su trabajo cotidiano.



NOMBRE DE LA
COMPETENCIA (UCL)

ACTIVIDAD
CLAVE

CRITERIOS DE DESEMPEÑO
ASOCIADOS A LA ACTIVIDAD CLAVE

2. Transportar carga con grúa horquilla de acuerdo a procedimiento de trabajo y normativa vigente.

2.1 Los requerimientos de materiales e insumos para la operación son recepcionados, de acuerdo a condiciones operacionales, procedimiento de trabajo y normativa vigente.

2.2 El desplazamiento de la carga es realizado, cargando y descargando grúa horquilla y respetando normas de seguridad, de acuerdo a procedimiento operacional del equipo y normativa vigente.

2.3 El estuco de la cuchara es pulido, de acuerdo a procedimiento de trabajo y normativa vigente.

2.4 Las novedades y avances de los requerimientos solicitados son entregados a quién corresponda, de acuerdo a procedimiento de trabajo y normativa vigente.



CONOCIMIENTOS ASOCIADOS
A LA ACTIVIDAD CLAVE

- Bloqueo y desbloqueo de maquinaria pesada.
- Conocimientos sobre maquina pesada con dirección trasera.
- Manipulación de materiales.
- Mecánica básica asociada al funcionamiento del equipo.
- Normas de colores y señaléticas.
- Normas de seguridad para realizar trabajos en altura.
- Procedimiento de bloqueo de equipos.
- Procedimiento de detención y puesta en marcha de los equipos del sistema.
- Procedimientos y normas de seguridad, calidad y medioambiente.
- Sistema métrico.
- Uso de equipos de comunicación y canales formales de comunicación.
- Procedimientos de emergencia y normas de seguridad del área.
- Elementos de protección personal específicos para su tarea.
- Procedimientos de emergencia y primeros auxilios.
- Relación del proceso minero con el medioambiente.
- Uso de radiofrecuencia.
- Operaciones matemáticas básicas (cuatro operaciones básicas de aritmética).

COMPETENCIAS TRANSVERSALES PARA LA
EMPLEABILIDAD E INDICADORES DE
COMPETENCIA ASOCIADOS A LA UCL

Comunicación:

- Se expresa verbalmente con diversos propósitos comunicativos.
- Se expresa por escrito con diversos propósitos comunicativos.
- Lee y comprende diversos mensajes escritos.
- Expresa sus pensamientos, opiniones y sentimientos con respeto.

Efectividad personal:

- Cumple las tareas asignadas de forma responsable.
- Cumple con aspectos formales relacionados con su trabajo.
- Trabaja en forma autónoma de acuerdo a planificaciones e instrucciones.
- Muestra una conducta responsable de acuerdo a las normas establecidas.

Trabajo en equipo:

- Solicita y ofrece colaboración para cumplir con los objetivos del equipo.
- Genera vínculos y ambientes de trabajo colaborativos y de confianza.
- Muestra respeto por la diversidad.

Conducta segura y autocuidado:

- Sigue los protocolos y utiliza los elementos de seguridad definidos para el trabajo.
- Actúa resguardando la salud y seguridad personal y de su equipo de trabajo.
- Respetar normativas medioambientales en el desarrollo de su trabajo cotidiano.



NOMBRE DE LA
COMPETENCIA (UCL)

ACTIVIDAD
CLAVE

CRITERIOS DE DESEMPEÑO
ASOCIADOS A LA ACTIVIDAD CLAVE

TRABAJAR CON
SEGURIDAD
U-0400-8111-032-
V03

**1. Identificar
condiciones de
seguridad.**

1.1 La identificación de riesgos asociados a las labores que cumplirá en el turno es realizada y registrada en formato correspondiente, dando cuenta del Análisis de Riesgo, de acuerdo a procedimiento de trabajo y normativa vigente.

1.2 La existencia de condiciones iniciales de equipamiento y para la ejecución de los trabajos es verificada, comprobando que se encuentren dentro de los estándares de seguridad asociados a las labores, de acuerdo a procedimiento de trabajo y normativa vigente.

1.3 La revisión de las instrucciones y pautas de trabajo es realizada, cerciorándose que estén las condiciones para realizar las labores y clarificando las dudas que se presenten sobre la actividad a realizar, de acuerdo a procedimiento de trabajo y normativa vigente.

1.4 La identificación de las condiciones que pudiesen presentar riesgo para las personas y/o los equipos es efectuada reportando a supervisor o quien corresponda, de acuerdo a procedimiento de trabajo y normativa vigente.



CONOCIMIENTOS ASOCIADOS
A LA ACTIVIDAD CLAVE

- Planes de emergencia en caso de derrumbes, incendios, accidentes, terremotos, entre otros.
- Primeros auxilios (básico).
- Procedimientos de gestión de seguridad y salud ocupacional en faena.
- Procedimientos de seguridad asociados a las tareas a realizar.
- Uso y manejo de extintores.
- Comprensión de lectura.
- Decreto 594 (1999) sobre Condiciones sanitarias y ambientales básicas en los lugares de trabajo.
- Desarrollo de operaciones matemáticas básicas (cuatro operaciones básicas de aritmética).
- Elementos de protección personal específicos para su tarea.
- Equipos de protección personal.
- Legislación laboral y código del trabajo (objetivo y principales disposiciones).
- Ley 16.744 sobre accidentes del trabajo y enfermedades profesionales.
- Lugar (es) de almacenamiento de los procedimientos de seguridad de la empresa.
- Peligros y riesgos asociados a la ejecución de sus labores.
- Prevención de riesgos (básico).
- Procedimientos de emergencia y primeros auxilios.
- Procesos Mineros.
- Relación del proceso minero con el medioambiente.
- Sistemas y programas propios de la empresa, que se aplican en su área de trabajo.
- Uso de radiofrecuencia.

COMPETENCIAS TRANSVERSALES PARA LA
EMPLEABILIDAD E INDICADORES DE
COMPETENCIA ASOCIADOS A LA UCL

Comunicación:

- Se expresa verbalmente con diversos propósitos comunicativos.
- Se expresa por escrito con diversos propósitos comunicativos.
- Lee y comprende diversos mensajes escritos.
- Expresa sus pensamientos, opiniones y sentimientos con respeto.

Efectividad personal:

- Cumple las tareas asignadas de forma responsable.
- Cumple con aspectos formales relacionados con su trabajo.
- Trabaja en forma autónoma de acuerdo a planificaciones e instrucciones.
- Muestra una conducta responsable de acuerdo a las normas establecidas.

Trabajo en equipo:

- Solicita y ofrece colaboración para cumplir con los objetivos del equipo.
- Genera vínculos y ambientes de trabajo colaborativos y de confianza.
- Muestra respeto por la diversidad.

Conducta segura y autocuidado:

- Sigue los protocolos y utiliza los elementos de seguridad definidos para el trabajo.
- Actúa resguardando la salud y seguridad personal y de su equipo de trabajo.
- Respetar normativas medioambientales en el desarrollo de su trabajo cotidiano.



NOMBRE DE LA
COMPETENCIA (UCL)

ACTIVIDAD
CLAVE

CRITERIOS DE DESEMPEÑO
ASOCIADOS A LA ACTIVIDAD CLAVE

2. Resguardar condiciones de seguridad.

2.1 Las tareas asignadas son realizadas cumpliendo con los procedimientos de seguridad existentes, aclarando dudas y solicitando información o documentos en caso de no contar con esta información, de acuerdo a procedimiento de trabajo y normativa vigente.

2.2 El control de su salud y estado físico es efectuado, manteniendo una condición apropiada para la ejecución de las tareas encomendadas y comunicando a supervisor en caso de percibir o creer no estar en condiciones adecuadas para realizar la tarea en forma segura, de acuerdo a procedimiento de trabajo y normativa vigente.

2.3 El análisis de condiciones y necesidades del área es realizado con pares y superiores, detectando condiciones que puedan representar riesgos potenciales o manifiestos para las personas que trabajen o transiten por las proximidades del área en que se realizarán los trabajos, de acuerdo a procedimiento de trabajo y normativa vigente.

2.4 La notificación a pares y supervisores en caso de detectar condiciones que pudiesen representar riesgos potenciales o manifiestos para las personas que trabajen o transiten por las proximidades del área en que se realizarán los trabajos es realizada de acuerdo a procedimiento de trabajo y normativa vigente.

2.5 La participación en instancias de revisión de condiciones de seguridad en el trabajo es realizada de manera propositiva, exponiendo su visión respecto a la gestión de la seguridad y presentando ideas constructivas en función de garantizar la seguridad de las personas, instalaciones, medio ambiente y comunidad, de acuerdo a procedimiento de trabajo y normativa vigente.



CONOCIMIENTOS ASOCIADOS
A LA ACTIVIDAD CLAVE

- Manipulación de sustancias peligrosas (básico).
- Decreto 594 (1999) sobre Condiciones sanitarias y ambientales básicas en los lugares de trabajo.
- Desarrollo de operaciones matemáticas básicas (cuatro operaciones básicas de aritmética).
- Elementos de protección personal específicos para su tarea.
- Equipos de protección personal.
- Legislación laboral y código del trabajo (objetivo y principales disposiciones).
- Ley 16.744 sobre accidentes del trabajo y enfermedades profesionales.
- Lugar (es) de almacenamiento de los procedimientos de seguridad de la empresa.
- Peligros y riesgos asociados a la ejecución de sus labores.
- Prevención de riesgos (básico).
- Procedimientos de emergencia y primeros auxilios.
- Procesos Mineros.
- Relación del proceso minero con el medioambiente.
- Sistemas y programas propios de la empresa, que se aplican en su área de trabajo.
- Uso de radiofrecuencia.
- Planes de emergencia en caso de derrumbes, incendios, accidentes, terremotos, entre otros.
- Primeros auxilios (básico).
- Procedimientos de gestión de seguridad y salud ocupacional en faena.
- Procedimientos de seguridad asociados a las tareas a realizar.
- Uso y manejo de extintores.

COMPETENCIAS TRANSVERSALES PARA LA
EMPLEABILIDAD E INDICADORES DE
COMPETENCIA ASOCIADOS A LA UCL

Comunicación:

- Se expresa verbalmente con diversos propósitos comunicativos.
- Se expresa por escrito con diversos propósitos comunicativos.
- Lee y comprende diversos mensajes escritos.
- Expresa sus pensamientos, opiniones y sentimientos con respeto.

Efectividad personal:

- Cumple las tareas asignadas de forma responsable.
- Cumple con aspectos formales relacionados con su trabajo.
- Trabaja en forma autónoma de acuerdo a planificaciones e instrucciones.
- Muestra una conducta responsable de acuerdo a las normas establecidas.

Trabajo en equipo:

- Solicita y ofrece colaboración para cumplir con los objetivos del equipo.
- Genera vínculos y ambientes de trabajo colaborativos y de confianza.
- Muestra respeto por la diversidad.

Conducta segura y autocuidado:

- Sigue los protocolos y utiliza los elementos de seguridad definidos para el trabajo.
- Actúa resguardando la salud y seguridad personal y de su equipo de trabajo.
- Respetar normativas medioambientales en el desarrollo de su trabajo cotidiano.

MARCO DE CUALIFICACIONES TÉCNICO PROFESIONAL >>> MARCO DE CUALIFICACIONES TÉCNICO PROFESIONAL
>>> MARCO DE CUALIFICACIONES TÉCNICO PROFESIONAL >>>
MARCO DE CUALIFICACIONES TÉCNICO PROFESIONAL >>> MARCO DE CUALIFICACIONES TÉCNICO PROFESIONAL

