



MARCO DE
CUALIFICACIONES
TÉCNICO-PROFESIONAL

CUALIFICACIÓN:
MANTENIMIENTO ELÉCTRICO
AVANZADO EQUIPOS MÓVILES

NIVEL | SECTOR
3 MCTP | **MINERÍA**



Contenido

- 4 **Presentación**
- 7 **Cualificación de Nivel 3 del MCTP**
- 8 Descriptores del Nivel 3 del MCTP
- 11 **Cualificación: Mantenimiento Eléctrico Avanzado Equipos Móviles de Nivel 3 MCTP**
- 12 Competencias Laborales que componen la Cualificación
- 13 Descripción General de la Cualificación
- 14 Campo Laboral relacionado a la Cualificación
- 14 Contexto de Desempeño de la Cualificación
- 15 Ubicación de la Cualificación en el Nivel 3 del MCTP
- 17 Competencias Conductuales para la Minería asociadas al Nivel 3 del MCTP
- 20 Competencias Transversales Industria Minera 4.0 asociadas al Nivel 3 del MCTP
- 23 Mapa de Proceso Productivo asociado a la Cualificación
- 27 Análisis Funcional
- 29 Ruta Formativo Laboral
- 31 **Anexo: Organización de la información de las Unidades de Competencias Laborales (UCL) que constituyen la Cualificación: “Mantenimiento Eléctrico Avanzado Equipos Móviles”**



PRESENTACIÓN

El objetivo de un Marco de Cualificaciones es articular y flexibilizar los sistemas de educación y formación para dar respuestas, de manera oportuna y pertinente, a las demandas que surgen desde el mundo del trabajo. Impulsar un Sistema de Cualificaciones permite transparentar y organizar los procesos de aprendizaje, facilitando la construcción de trayectorias laborales a lo largo de la vida y contribuyendo a una educación inclusiva y de calidad.

Este marco enfrenta el desafío de promover la articulación y vinculación entre el mundo educativo y el mundo productivo, otorgando mayor visibilidad y valoración a la Formación Técnico-Profesional.

El Marco de Cualificaciones Técnico-Profesional (MCTP) es la matriz de resultados de aprendizaje genéricos o transversales del ámbito técnico profesional y vocacional. Es universal, por cuanto se aplica a las capacidades de las personas para trabajar en cualquier sector productivo de la economía.

¿Qué relación tiene entonces el MCTP con el conjunto de Cualificaciones definidas por los sectores productivos?

El poblamiento del Marco de Cualificaciones se realiza en base a las necesidades de un sector económico o las necesidades del país con Cualificaciones propias. Las Cualificaciones corresponden a los conocimientos, habilidades y competencias de una persona, que le permiten desempeñarse en un ámbito profesional en conformidad a un determinado nivel previamente establecido.

Las Cualificaciones se relacionan entre sí, configurando posibles trayectorias de desarrollo de competencias, las Rutas Formativo Laborales. Una Ruta Formativo Laboral es una herramienta que permite identificar gráficamente las Cualificaciones, los perfiles ocupacionales que las conforman, así como las relaciones verticales y horizontales entre ellos. De esta manera, se pueden visualizar posibilidades de movilidad a través del desarrollo laboral y/o formativo.



Las personas pueden desarrollar los resultados de aprendizaje de una Cualificación de diversas maneras: por la vía formal, no formal e informal. Esto quiere decir, que pueden haber logrado sus competencias mediante la experiencia laboral, mediante la oferta de formación para el trabajo (programas de oficios, cursos de capacitación, etc.), mediante estudios de nivel secundario otorgados en la Educación Media Técnico-Profesional (EMTP), o terciario. Lo importante es que puedan obtener el reconocimiento de las Cualificaciones que han conseguido. Esto debe evidenciarse a través de algún tipo de credencial o certificación.

Se espera que el desarrollo de una política de cualificaciones impulse el aumento de los mecanismos y procesos de reconocimiento de Cualificaciones con carácter formal y que permita a las personas continuar desarrollándose a lo largo de la vida. Esto aumentaría la flexibilidad del sistema educativo y favorecería la movilidad de las personas.

Las Cualificaciones se presentan en un formato llamado Ficha de Cualificación y se encuentran ordenadas por Ruta Formativo Laboral y por Sector.

Las Fichas pueden ser usadas como referencia para procesos de diseño curricular, diseño de procesos de enseñanza aprendizaje y procesos de evaluación de esos aprendizajes.

Esta Ficha de Cualificación Mantenimiento Eléctrico Avanzado Equipos Móviles corresponde a la Ruta Formativo Laboral de Mantenimiento Eléctrico - Instrumentista del Sector Minería Metálica.



CUALIFICACIÓN DE NIVEL 3 DEL MCTP

Las personas que se ubican en este nivel pueden:

Reconocer y prevenir problemas de acuerdo a parámetros establecidos, identificar y aplicar procedimientos y técnicas específicas, seleccionar y utilizar materiales, herramientas y equipamiento para responder a una necesidad propia de una actividad o función especializada en contextos conocidos.

DESCRIPTORES DEL NIVEL 3 DEL MCTP

HABILIDADES

Refiere a las capacidades para desarrollar prácticas, aplicando el conocimiento y la información para resolver problemas e interactuar con otros en un determinado contexto disciplinario o profesional.

Información:

- Analiza y utiliza información de acuerdo a parámetros establecidos para responder a las necesidades propias de sus actividades y funciones.
- Identifica y analiza información para fundamentar y responder a las necesidades propias de sus actividades.

Resolución de Problemas:

- Reconoce y previene problemas de acuerdo a parámetros establecidos en contextos conocidos propios de su actividad o función.
- Detecta las causas que originan problemas en contextos conocidos de acuerdo a parámetros establecidos.
- Aplica soluciones a problemas de acuerdo a parámetros establecidos en contextos conocidos propios de una función.

Uso de Recursos:

- Selecciona y utiliza materiales, herramientas y equipamiento para responder a una necesidad propia de una actividad o función especializada en contextos conocidos.
- Organiza y comprueba la disponibilidad de los materiales, herramientas y equipamiento.
- Identifica y aplica procedimientos y técnicas específicas de una función de acuerdo a parámetros establecidos.

Comunicación:

- Comunica y recibe información relacionada a su actividad o función, a través de medios y soportes adecuados en contextos conocidos.

APLICACIÓN EN CONTEXTO

Refiere a la capacidad del individuo para desempeñarse en las funciones propias de una actividad, disciplina o área profesional que implica un nivel determinado de autonomía, responsabilidad y toma de decisiones. Además, refiere a la capacidad de trabajar colaborativamente con otros.

Trabajo con otros:

- Trabaja colaborativamente en actividades y funciones coordinándose con otros en diversos contextos.

Autonomía:

- Se desempeña con autonomía en actividades y funciones especializadas en diversos contextos con supervisión directa.
- Toma decisiones en actividades propias y en aquellas que inciden en el quehacer de otros en contextos conocidos.
- Evalúa el proceso y el resultado de sus actividades y funciones de acuerdo a parámetros establecidos para mejorar sus prácticas.
- Busca oportunidades y redes para el desarrollo de sus capacidades.

Ética y Responsabilidad:

- Actúa de acuerdo a las normas y protocolos que guían su desempeño y reconoce el impacto que la calidad de su trabajo tiene sobre el proceso productivo o la entrega de servicios.
- Responde por el cumplimiento de los procedimientos y resultados de sus actividades.
- Comprende y valora los efectos de sus acciones sobre la salud y la vida, la organización, la sociedad y el medio ambiente.
- Actúa acorde al marco de sus conocimientos, experiencia y alcance de sus actividades y funciones.

CONOCIMIENTOS

Refiere al dominio de conceptos, símbolos y sistemas conceptuales sobre objetos, hechos, principios, fenómenos, procedimientos, procesos y operaciones, propios de un área ocupacional disciplinaria. Consideran integralmente la amplitud (general/específico) o profundidad (básico/especializado) que domina el sujeto en relación al objeto y el propósito del conocimiento para el desempeño, en un ámbito laboral definido. Implica además, el conocimiento de las tendencias de los avances provenientes del ámbito científico/ tecnológico que existen y que podrían afectar su quehacer.

Conocimientos:

- Demuestra conocimientos específicos de su área y de las tendencias de desarrollo para el desempeño de sus actividades y funciones.



CUALIFICACIÓN:

*Mantenimiento Eléctrico Avanzado
Equipos Móviles de Nivel 3 MCTP*

Este documento presenta la Cualificación de Mantenimiento Eléctrico Avanzado Equipos Móviles que comprende los perfiles ocupacionales, competencias, contexto de desempeño, ocupaciones y campo laboral.



Competencias Laborales que Componen la Cualificación

Desarrollada por	CORFO
Basado en	Catálogo Nacional ChileValora
Nivel del MCTP	3
Sector	Minería Metálica
Subsector	Minería del Cobre
Área productiva o proceso	Mantenimiento Eléctrico - Instrumentista
Perfil(es) ocupacional(es)	Mantenedor Eléctrico Avanzado Equipos Móviles (Código perfil: P-0400-7412-005-V01)
Unidades de Competencia Laboral (UCL)	<p>U-0400-7412-008-V01 Mantener interruptores y desconectores.</p> <p>U-0400-7412-009-V01 Mantener motores y generadores eléctricos de equipos mina.</p> <p>U-0400-7412-010-V01 Mantener sistemas de arranque de equipos mina.</p> <p>U-0400-7412-011-V01 Monitorear funcionamiento de equipos mina con herramientas electrónicas.</p> <p>U-0400-8111-032-V02 Trabajar con seguridad.</p>
Ocupaciones correspondientes	<ul style="list-style-type: none"> • Mantenedor Eléctrico Avanzado Equipos Móviles
Número Versión	01
Fecha de Aprobación	

El detalle de los Perfiles Ocupacionales y sus UCL están disponibles en el Catálogo Nacional de Competencias Laborales dependiente de ChileValora en www.chilevalora.cl



Descripción General de la Cualificación:

Las personas que cuentan con esta Cualificación pueden:

Realizar mantenciones eléctricas preventivas y correctivas, principalmente enmarcadas en cambios de componentes y monitoreo del funcionamiento de equipos móviles de minería con herramientas electrónicas. Mantienen interruptores, desconectores, motores, generadores eléctricos y sistemas de arranque de equipos mina, de acuerdo a procedimientos de trabajo y normativa vigente.

Para cumplir con esta función, estos profesionales son capaces de aislar el sistema, verificando la completa interrupción de corrientes y efectuando las acciones de bloqueo pertinentes, realizar mediciones de variables eléctricas del interruptor de alta tensión, monitoreando la resistencia de contacto, simultaneidad de contacto, resistencia de aislamiento, presión de gas FGC (Feed Gas Compressor), rigidez y bobinas de apertura y cierre, revisando la presión del resorte del mecanismo interruptor de manera coordinada con el supervisor o jefe directo.



Campo Laboral relacionado a la Cualificación:

El Campo Laboral específico de esta Cualificación del sector productivo de Minería Metálica corresponde al área de mantenimiento eléctrico de equipos móviles; se focaliza en las actividades de ejecución del mantenimiento preventivo y correctivo.

Asimismo este campo laboral puede ampliarse al área de Mantenimiento industrial y automotriz de otros sectores productivos.

Contexto de Desempeño de la Cualificación:

A continuación se presentan las características generales del trabajo, así como los recursos e infraestructura asociados a esta Cualificación.

Las personas que cuentan con esta Cualificación se desempeñan en faenas mineras, principalmente en operaciones de mediana o gran minería.

Las personas que cuentan con esta Cualificación se desempeñan en faenas mineras, principalmente en operaciones de mediana o gran minería. Estas personas realizan mantenciones preventivas y correctivas a diferentes componentes y equipos eléctricos, de día o de noche, según sea la organización de la empresa. El trabajo se desarrolla en faenas mineras, por lo general de altura geográfica, tanto en operaciones rajo como subterránea. Trabajan colaborativamente con clientes internos, pares (cuadrillas de trabajo) y jefatura directa. Se trata de un trabajo que está altamente normado y estandarizado en cada organización, por lo tanto, se valora el cuidado por la seguridad de las personas, instalaciones y el entorno, así como el respeto por los procedimientos y la normativa vigente.

En este contexto, se desempeña con autonomía en la resolución y detección de problemas que se pudieran identificar en el desarrollo de sus actividades, así como también en la selección y uso de materiales, herramientas y equipamientos específicos, aun cuando cuenta con supervisión directa.



Ubicación de la Cualificación en el Nivel 3 del MCTP:

La Cualificación “Mantenimiento Eléctrico Avanzado Equipos Móviles” ha sido ubicada en el Nivel 3 del MCTP puesto que sus competencias reflejan características tanto de complejidad en las tareas, acciones y contextos de desempeño así como en el grado de autonomía de éstas, que son acordes a los descriptores de este nivel.

Esto pone de manifiesto que para realizar las labores de mantenimiento eléctrico avanzado de equipos móviles, las personas deben demostrar conocimientos específicos de los sistemas, equipos y componentes eléctricos a intervenir, así como también autonomía y capacidad para resolver y detectar problemas que se pueden identificar durante el desarrollo de estas actividades. Unido a lo anterior, deben seleccionar y utilizar materiales, herramientas y equipamiento específicos para el mantenimiento eléctrico avanzado de equipos móviles e identificar y aplicar procedimientos y técnicas propias de mantención.

Así mismo, necesitan coordinarse con otros y trabajar colaborativamente en equipos de trabajo, en actividades y funciones que exigen coordinarse con otros en diversas situaciones del mantenimiento, en la preparación de insumos, aislación de equipos y áreas, cambios de componentes, puesta en marcha de equipos, liberación de áreas de trabajo, entre otras. Cuentan con autonomía, actuando acorde al marco de sus conocimientos y experiencia para desarrollar específicamente las actividades y funciones de las que están a cargo.

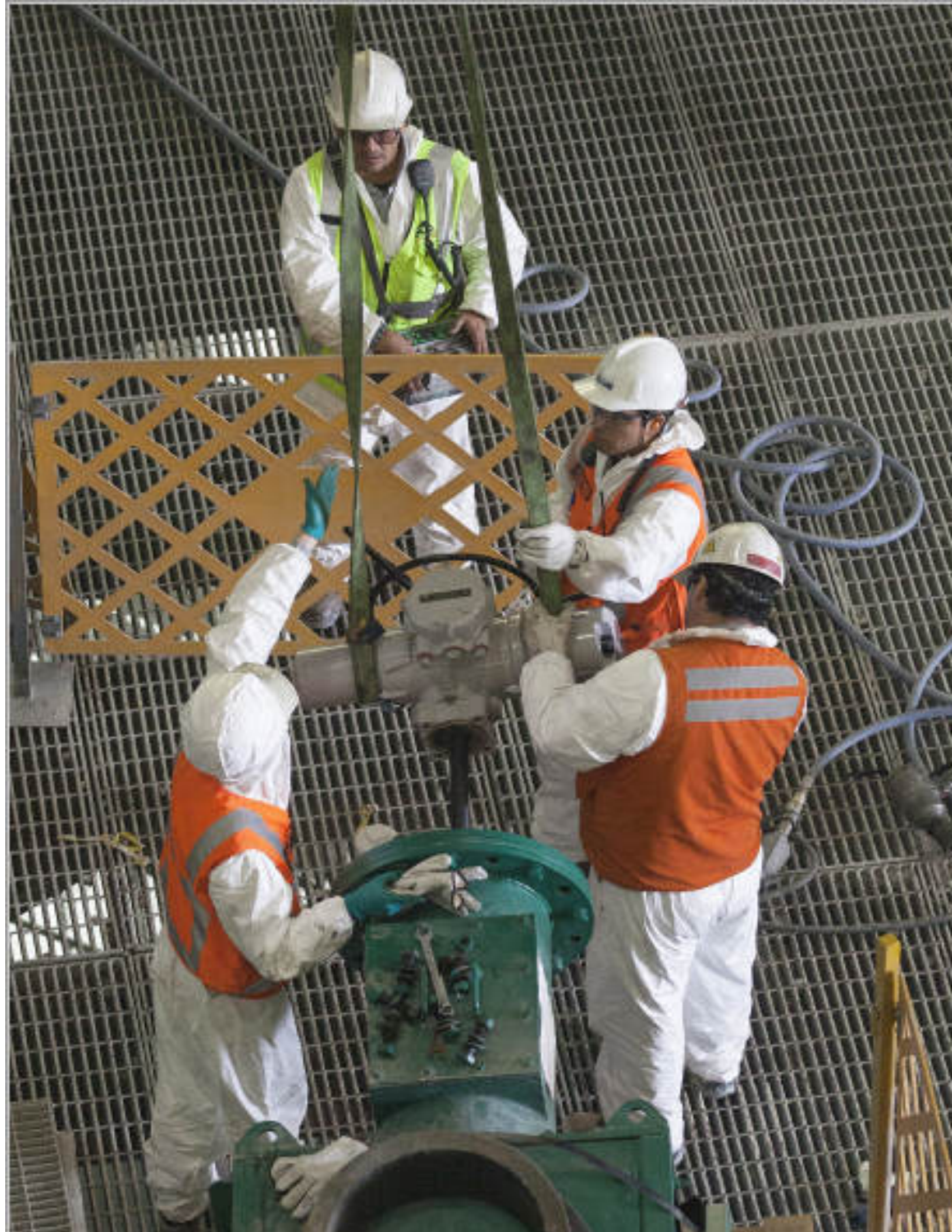



Competencias Conductuales para la Minería asociadas al Nivel 3 del MCTP:

Las Cualificaciones presentes en las Rutas Formativo Laborales del subsector Minería del Cobre, integran las ocho competencias conductuales identificadas y requeridas por el sector, cuatro de ellas provenientes de las subdimensiones del MCTP y cuatro competencias conductuales adicionales definidas por la industria. A continuación se presenta un esquema de estas competencias.

Esquema de las Competencias Conductuales para la Minería (1):



Con el fin de favorecer su incorporación en procesos de formación, se presenta a continuación la definición de cada competencia y los descriptores correspondientes a este Nivel de Cualificación del MCTP.

[1] Las competencias que presentan un asterisco “*”, corresponden a competencias provenientes del Marco de Cualificaciones Técnico-Profesional (MCTP).



Cuadro de Competencias y Descriptores de Nivel 3:

NOMBRE DE LA COMPETENCIA	DEFINICIÓN	DESCRIPTORES DE NIVEL 3
COMUNICACIÓN (*)	Refiere a la capacidad para expresarse, recibir y transmitir información de manera asertiva en contextos propios del ámbito de su quehacer. Considera el lenguaje oral, escrito y no verbal (kinésica, proxémica e icónica) así como distintos soportes digitales y no digitales.	<ul style="list-style-type: none"> • Comunica y recibe información relacionada a su actividad o función, a través de medios y soportes adecuados en contextos conocidos.
TRABAJO CON OTROS (*)	Alude a la capacidad de colaborar en equipos de trabajo, ya sea de forma presencial, a distancia o en red, implicando tanto el respeto de roles y funciones, como el respeto a la otra persona (utilizando el principio de la no discriminación).	<ul style="list-style-type: none"> • Trabaja colaborativamente en actividades y funciones coordinándose con otros en diversos contextos.
ÉTICA Y RESPONSABILIDAD (*)	Alude a la ética profesional o ética del trabajo que regula las actividades que se realizan en el marco de una profesión o actividad laboral, es decir a la capacidad de hacerse responsable y dar cuenta del propio quehacer, incluye la capacidad de ajustarse a las normas y de responder por los resultados del propio trabajo. Refiere, además, a la capacidad de hacerse cargo de las rutinas de trabajo, a la conciencia ética y el asumir las implicancias y consecuencias del propio quehacer sobre los demás, el entorno, el trabajo, el país y el medioambiente.	<ul style="list-style-type: none"> • Actúa de acuerdo a las normas y protocolos que guían su desempeño y reconoce el impacto que la calidad de su trabajo tiene sobre el proceso productivo o la entrega de servicios. • Responde por el cumplimiento de los procedimientos y resultados de sus actividades. • Comprende y valora los efectos de sus acciones sobre la salud y la vida, la organización, la sociedad y el medio ambiente. • Actúa acorde al marco de sus conocimientos, experiencia y alcance de sus
RESOLUCIÓN DE PROBLEMAS (*)	Refiere a las capacidades de abstracción y análisis puestas al servicio del desempeño laboral. Refiere también a la capacidad de diagnosticar, prevenir y solucionar imprevistos o dificultades lo que varía en el nivel de experticia y complejidad de los elementos a resolver. Implica además la capacidad de seleccionar, aplicar y adaptar soluciones ante situaciones o hechos.	<ul style="list-style-type: none"> • Reconoce y previene problemas de acuerdo a parámetros establecidos en contextos conocidos propios de su actividad o función. • Detecta las causas que originan problemas en contextos conocidos de acuerdo a parámetros establecidos. • Aplica soluciones a problemas de acuerdo a parámetros establecido en contextos conocidos propios de una función.

(*) Competencias provenientes del Marco de Cualificaciones Técnico – Profesional (MCTP).



NOMBRE DE LA COMPETENCIA	DEFINICIÓN	DESCRIPTORES DE NIVEL 3
DISCIPLINA OPERACIONAL	Se refiere al compromiso del trabajador para llevar a cabo los procedimientos siempre de la manera correcta. Involucra una actitud de rigurosidad, de permanente respeto y apego por los protocolos y normativas operacionales de la minería al hacer el trabajo diario. Además, refiere a la capacidad de desarrollar y/o perfeccionar los procedimientos existentes.	<ul style="list-style-type: none"> • Conoce, valora e incentiva el apego por los protocolos y normativas operacionales de la minería y realiza su trabajo diario con rigurosidad y respeto por los procedimientos.
DIVERSIDAD E INCLUSIÓN	Se refiere a la valoración de la diversidad que se manifiesta en una conducta y lenguaje respetuoso, hacia hombres, mujeres, inmigrantes, personas con necesidades especiales, diversidad sexual y/o descendientes de pueblos originarios, generando un ambiente de trabajo inclusivo, independiente de su jerarquía organizacional.	<ul style="list-style-type: none"> • Contribuye en la creación y mantención de un ambiente de trabajo tolerante, participando en equipos mixtos y diversos de trabajo. • Utiliza un lenguaje verbal y no verbal inclusivo y respetuoso para referirse y comunicarse con cada una de las personas con las que trabaja. • Actúa de acuerdo a los lineamientos y estrategias que emanan de la organización, para asegurar una comunicación y un ambiente de trabajo tolerante y de igualdad de oportunidades para todas y todos.
CORAJE Y ORIENTACIÓN A LOS RESULTADOS	Se refiere a la actitud de compromiso permanente para enfrentar los problemas, adversidades y contingencias propias del trabajo minero, movilizando sus recursos personales y los de su equipo para lograr los desafíos y alcanzar los resultados propuestos.	<ul style="list-style-type: none"> • Enfrenta con entereza las condiciones propias del trabajo en faenas mineras (altura geográfica, sistema de turnos, clima, otros), contribuyendo a que el equipo mantenga el espíritu en alto y enfocado en la tarea. • Demuestra iniciativa y participa con su equipo en los esfuerzos y acciones para superar adversidades y contingencias que se presentan en el desarrollo de las tareas.
APRENDER Y ENSEÑAR A OTROS	Se refiere a la actitud de interés y motivación por aprender, perfeccionarse, actualizarse y enseñar a otros en las propias especialidades, promoviendo una cultura de aprendizaje continuo en las labores mineras.	<ul style="list-style-type: none"> • Busca, fomenta y participa permanentemente en instancias de actualización y perfeccionamiento, que le permiten mejorar su desempeño, y desarrollar nuevas capacidades.



Competencias Transversales Industria Minera 4.0 asociadas al Nivel 3 del MCTP:

Las cualificaciones presentes en las rutas formativo-laborales del sector de minería integran seis competencias transversales para la industria minera 4.0, definidas y elaboradas por este sector. Estas competencias buscan facilitar la adaptación y preparación del capital humano de la industria hacia ambientes altamente tecnologizados.

Competencias Transversales para la Industria Minera 4.0:

- Razonamiento lógico – matemático.
- Creatividad e innovación.
- Pensamiento crítico.
- Análisis de datos.
- Juicio y toma de decisiones.
- Cambio climático.
- Economía circular.
- Gestión digital.
- Gestión integrada de operaciones.



A continuación, se presenta la definición de cada una de estas competencias y los descriptores de progresión correspondientes a este nivel de cualificación.

NOMBRE DE LA COMPETENCIA	DEFINICIÓN	DESCRITORES NIVEL 3
Razonamiento lógico – matemático	Habilidad para razonar de manera deductiva como inductiva, usar efectivamente los números, operaciones, símbolos y el método científico, con el fin de resolver problemas específicos de su trabajo diario, siendo capaz de integrar modelos, métodos y establecer relaciones lógicas.	<ul style="list-style-type: none"> Identifica, relaciona y opera modelos en la resolución de problemas a nivel de razonamiento concreto y básico, para solucionar una dificultad propia de una actividad o función especializada en un contexto conocido.
Creatividad e innovación.	Habilidad para proponer ideas, soluciones y respuestas nuevas o poco usuales que generen valor a los resultados de su actividad y/o modifiquen comportamientos, actitudes, puntos de vista, creencias, entre otros. Por medio de detectar, observar y pensar de manera diferente y flexible cómo funciona un contexto y entenderlo en profundidad, describiendo un problema o situación.	<ul style="list-style-type: none"> Propone ideas, soluciones y respuestas operacionales complejas y nuevas, transformando procedimientos específicos de su área de trabajo, para mejorar los resultados o desempeño de una actividad o función especializada en un contexto conocido.
Pensamiento crítico	Capacidad de reflexionar, interpretar, analizar y cuestionar de manera independiente y lógica un tema o problema, los paradigmas que lo sustentan y los diferentes puntos de vista, para comprender o llegar a una conclusión objetiva y clara, que permita fundamentar decisiones, detectar brechas de información y corregir desviaciones en su área de desempeño.	<ul style="list-style-type: none"> Aplica y busca desarrollar en su trabajo procesos de reflexión críticos y lógicos, para comprender y llegar a una idea o conclusión que fundamente decisiones, detecte brechas de información y corrija desviaciones en las actividades o funciones especializadas en contextos conocidos que realiza. Cuestiona e interpreta distintos paradigmas que sustentan un determinado tema o problema, realizando un proceso autónomo de reflexión, que le permitan comprender el impacto de sus decisiones y detectar requerimientos de información.
	Habilidad para identificar, recoger, procesar y analizar datos en tiempo real e histórica, para convertirlos en acciones e información de valor para la toma de decisiones, la mejora de la gestión y el alcance de objetivos en la organización.	<ul style="list-style-type: none"> Realiza análisis simples en tiempo real e histórico, identificando fuentes de información confiables y, usando un rango amplio de datos y recursos tecnológicos para la realización de una



<p>Análisis de datos</p>	<p>Considera, además, la capacidad de aprovechar la tecnología para analizar, explorar, estructurar, elaborar y comunicar de manera eficiente y rápida los datos e información en formato digital y física.</p>	<p>actividad o función especializada en contextos conocidos.</p> <ul style="list-style-type: none"> • Comunica de manera eficiente y rápida los datos e información analizada en formato digital y física usando los recursos tecnológicos, para la realización de una actividad o función especializada en contextos conocidos.
<p>Juicio y toma de decisiones</p>	<p>Habilidad de identificar y comprender un cambio en la situación, un problema, oportunidad o conflicto, recabando y analizando información al respecto, evaluando de manera oportuna y sistemática posibles cursos de acción o soluciones alternativas. Implica tomar en cuenta el impacto, costos y beneficios para seleccionar la opción más apropiada acorde a criterios predefinidos según el objetivo a lograr, el valor a alcanzar o el minimizar las consecuencias negativas para la actividad minera y el entorno.</p>	<ul style="list-style-type: none"> • Identifica y comprende cambios y escenarios complejos de diversos contextos conocidos de su área. • Evalúa de manera sistemática alternativas de acción considerando un rango amplio de variables, acorde a parámetros y protocolos operacionales de su área, buscando el mayor beneficio de las actividades o funciones especializadas en contextos conocidos en su quehacer diario.
<p>Cambio climático</p>	<p>Capacidad de identificar riesgos climáticos y los nuevos escenarios climáticos que demandan otras condiciones operacionales en las labores mineras. Reconocer ejecutar y priorizar acciones de cuidado del medio ambiente, así como de mitigación y adaptación en sus labores habituales, con especial cuidado en el uso eficiente de los recursos y la protección del medio ambiente (minimizar las emisiones directas de gases de efecto invernadero en los procesos productivos, reducir la huella de agua, fomentar la eficiencia energética, la economía circular y el reciclaje, entre otros). Aplicar y/o desarrollar modelos de producción limpios y ecológicos, para garantizar las implicancias sociales, minimizar el riesgo climático de las generaciones presentes y futuras, y los impactos y riesgos económicos para el sector.</p>	<ul style="list-style-type: none"> • Comprende las implicancias sociales y de conciencia global/inclusivo la realización de acciones de cuidado del medio ambiente, de mitigación y adaptación ante el cambio climático en sus labores habituales. • Identifica riesgos climáticos en actividades, funciones y los contextos conocidos en que trabaja. • Aplica normas y protocolos establecidos que incluyen acciones de cuidado del medio ambiente, de mitigación y adaptación, así como de manejo de energías sustentables cuando realiza sus actividades y funciones especializadas. • Desarrolla mejoras a actividades y funciones especializadas para que incluyan acciones de mitigación, adaptación y/o normas y protocolos limpios y ecológicos. • Comprende el valor de incorporar las tecnologías y sus nuevas variables a las labores mineras para la realización de acciones de



		<p>cuidado del medio ambiente, de mitigación y adaptación ante el cambio climático.</p>
Economía circular	<p>Capacidad para comprender y comunicar el contexto que demanda el actual escenario de crisis climática y calentamiento global, contaminación ambiental, aumento de la población y el impacto que esto tiene en las condiciones de operación de la industria minera al tener que conciliar un modelo de desarrollo económico con la protección del medio ambiente y el desarrollo social.</p> <p>Reconocer, ejecutar, implementar y gestionar las acciones que implican transitar desde un modelo de producción tradicional lineal a uno de economía circular que se basa en tres principios: a) la eliminación y reducción de los residuos y la contaminación desde el diseño de productos, servicios y procesos, b) la extensión de la vida útil, es decir, manteniendo las materias primas, recursos (agua y energía) y los productos que entran al proceso productivo el mayor tiempo posible en el sistema, y c) la regeneración de los sistemas naturales, que busca que todos los actores protejan los suelos, las aguas y los ecosistemas que albergan la biodiversidad.</p>	<ul style="list-style-type: none"> • Desarrolla su quehacer aplicando normas y protocolos establecidos que consideran los principios de la economía circular. • Implementa mejoras a las actividades y funciones especializadas para que incluyan acciones de los tres principios de la economía circular.
Gestión digital.	<p>Capacidad para gestionar cambios y adaptarse al contexto del entorno digital para definir procesos y soluciones innovadoras con una mirada sistémica de su rol al interior de la institución y en la vida cotidiana, utilizar las plataformas y herramientas digitales de manera ágil y oportuna, con el fin de comunicar y/o entregar información de manera clara y precisa, identificando riesgos de seguridad informática y resguardando la huella digital dentro y fuera de la institución, generando sinergias de trabajo colaborativas en entornos híbridos, estableciendo redes intra e inter área, y nuevas formas de trabajo en pos de la productividad, optimización de los procesos y desarrollo sustentable de la empresa.</p>	<ul style="list-style-type: none"> • Maneja información, procesos y conocimientos con el fin de generar soluciones creativas en entornos complejos y lograr los objetivos institucionales. • Ejecuta acciones ligadas a la gestión del cambio asociadas a procesos tecnológicos digitales en la empresa que permitan trabajar en un nuevo contexto. • Asume responsabilidades en el desarrollo e implementación de soluciones, a partir de la búsqueda sistemática de oportunidades en pos de la mejora continua, utilizando herramientas digitales. • Intercambia ideas, información con los demás en distintos canales y herramientas digitales y plataformas, ya sea en entornos presenciales, semipresenciales y remotos,



		<p>generando sinergias constructivas que permitan mayor productividad y mejores resultados.</p>
<p>Gestión integrada de operaciones.</p>	<p>Es la capacidad que permite a un grupo o comunidad, alcanzar una comprensión conjunta de los problemas que les conciernen, establecer métodos de indagación, co-construir, implementar e innovar colectivamente sistemas y líneas de acción. Esta capacidad colectiva, como extensión e influencia, de las competencias individuales, busca la complementariedad y el encadenamiento de las competencias de cada individuo, propiciando una participación activa, integrada y eficientemente, e impulsando la planificación colectivamente de acciones, su implementación, monitoreo, evaluación, reproducción sistemática, mejoramiento y creación de nuevos modelos en función de nuevos problemas o desafíos, favoreciendo el aumento de la efectividad o eficiencia del grupo.</p>	<ul style="list-style-type: none"> • Identifica los distintos niveles de análisis y/o contextos que es necesario integrar en la solución definitiva de un problema, de manera que es capaz de reconocer aquellos en los cuales carece de modelos o herramientas de intervención. • Identifica intervenciones para mejorar capacidades individuales que contribuyan a la prevención de problemas. • Impulsa la planificación de tareas conjunta entre dos o más grupos, incluyendo la evaluación de resultados y desempeños.



Mapa de Proceso Productivo asociado a la Cualificación:

A continuación se presenta el mapa del proceso productivo Mantenimiento Eléctrico - Instrumentista.

A fin de facilitar la comprensión de este proceso, se muestra previamente un esquema que refleja las áreas productivas o procesos presentes en el sector Minería Metálica en el que se encuentra este proceso (destacado en la ilustración N°1).

(2) Para mayores referencias consultar
En chilevalora.cl



Ilustración N° 1:

Esquema de las áreas productivas/procesos presentes en el sector de Minería Metálica.

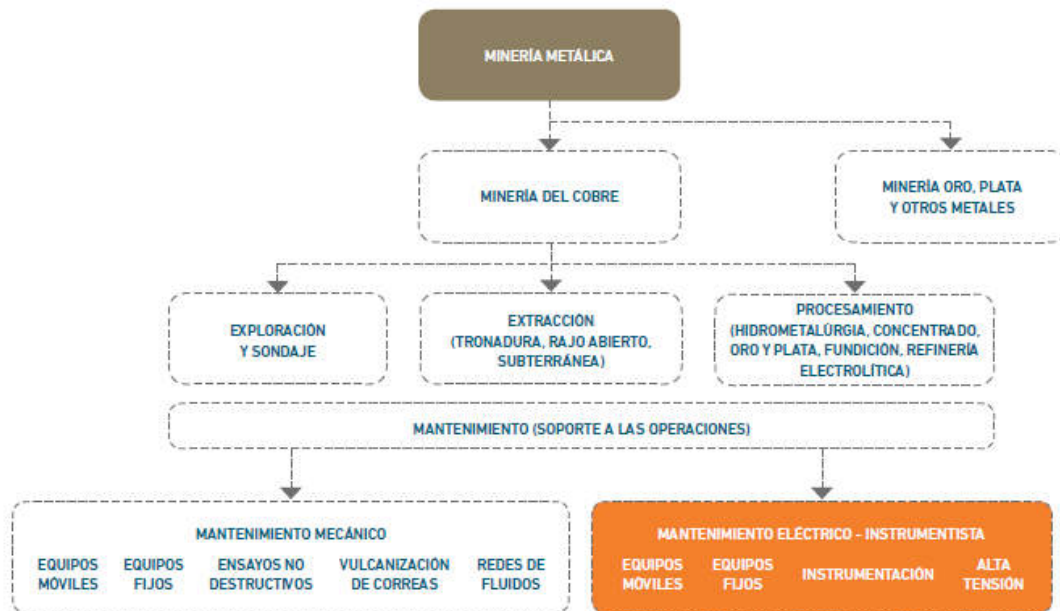

Mapa del proceso de Mantenimiento Eléctrico - Instrumentista:

A continuación se presenta un diagrama que ilustra las principales etapas, ocupaciones y equipamiento involucrados en el proceso de mantenimiento mecánico. Unido a lo anterior, se presenta el objetivo del proceso y una descripción de las principales actividades ahí desarrolladas.

Objetivo del Proceso:

Los objetivos principales de las áreas de mantenimiento guardan relación con preservar operables los equipos e instalaciones mineras, asegurando la confiabilidad operacional de los activos y su óptima capacidad productiva de acuerdo a adecuados estándares de seguridad, control medioambiental y costos.

Descripción de las principales actividades del proceso de Mantenimiento Eléctrico - Instrumentista:

Las principales actividades presentes en el proceso consideran el análisis, planificación y ejecución de labores de mantenimiento. Para esto se identifican funciones vinculadas a las actividades de programación del mantenimiento y aseguramiento de los recursos necesarios para su ejecución, así como al análisis de comportamiento de componentes de los equipos y las actividades específicas de la labor de mantenimiento, tanto de equipos fijos como de equipos móviles.



Ilustración N° 2:
Mapa de Proceso Mantenimiento, Minería Metálica

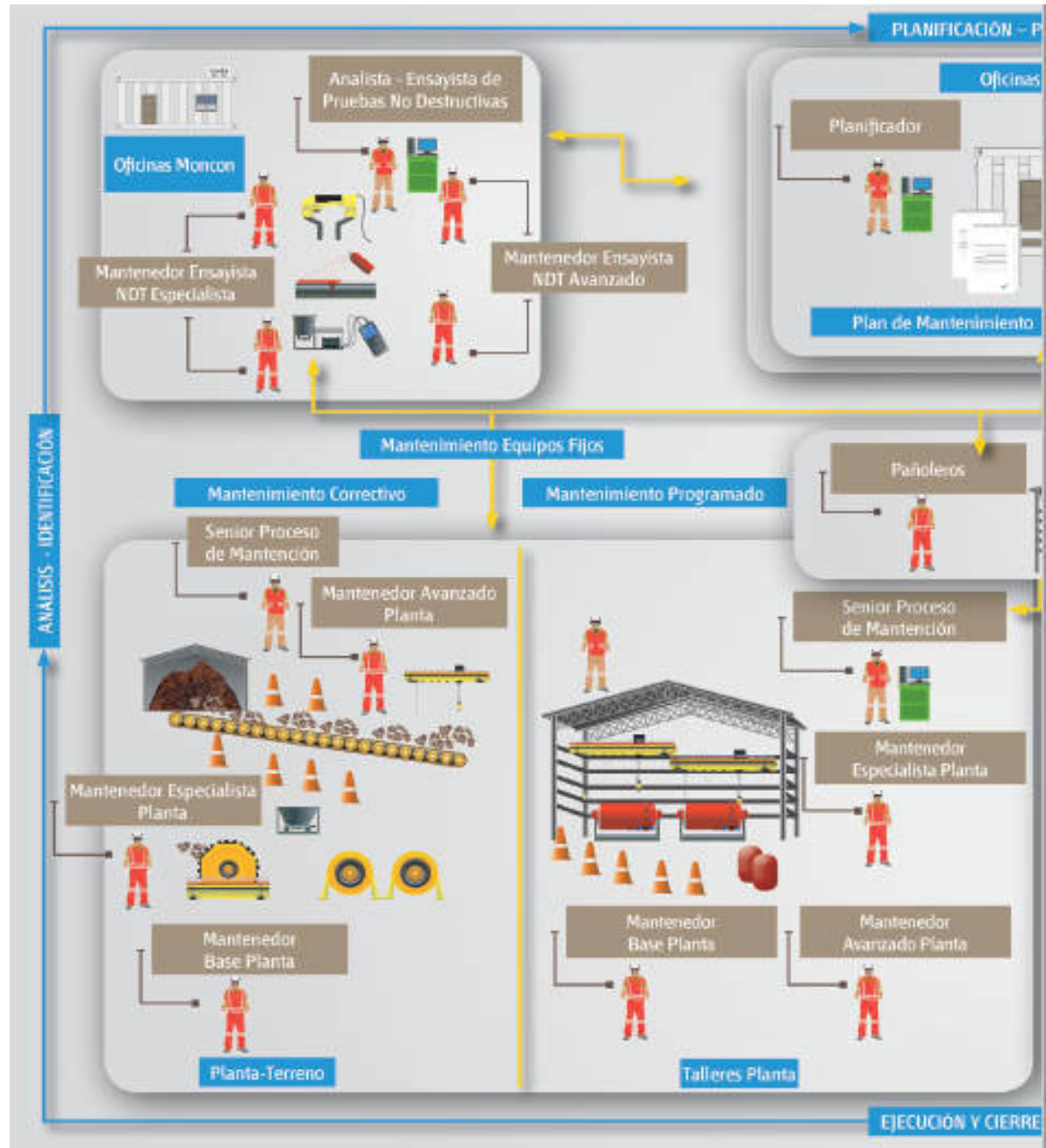

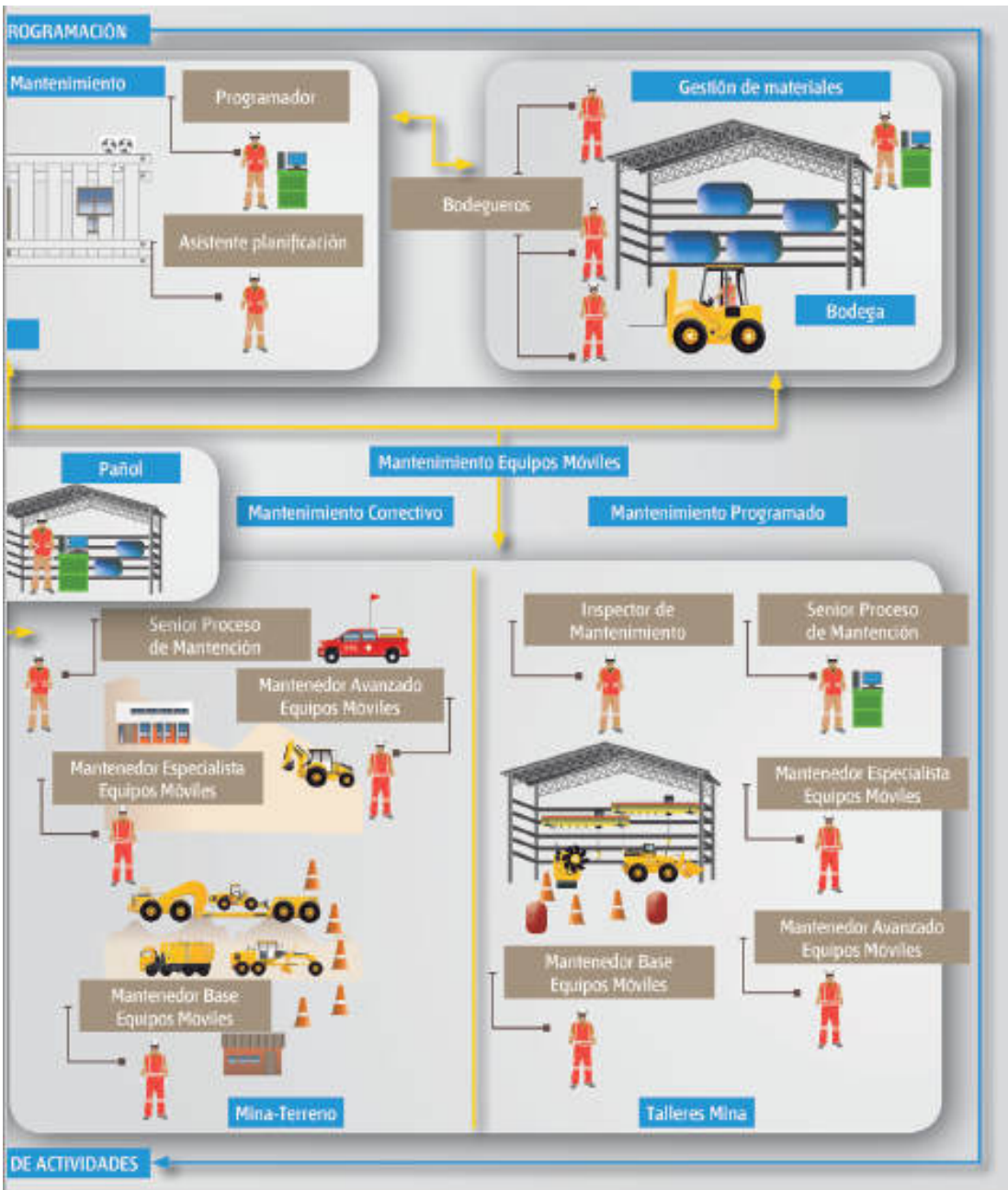

Análisis Funcional

El análisis funcional es una metodología que consiste en la desagregación consecutiva de las funciones propias de un proceso productivo. Se representa en



forma de “árbol” (dispuesto horizontalmente) reflejando la metodología seguida para su elaboración en la que, una vez definido el propósito clave, este se desagrega consecutivamente en las funciones constitutivas (Vargas Zuñiga, F., 40 Preguntas sobre Competencia Laboral, Montevideo, CINTERFOR, 2004).

Ilustración N° 3:
Análisis Funcional Proceso de
Mantenimiento Mecánicos.

**REALIZAR
MANTENIMIENTO ELÉCTRICO -
INSTRUMENTISTA**

El objetivo principal del mantenimiento es preservar operables los equipos e instalaciones, asegurando la confiabilidad operacional de los activos y su óptima capacidad productiva de acuerdo a adecuados estándares de seguridad, control medioambiental y costos.

(3) Para mayores referencias consultar
en www.chilevalora.cl

Identificar y
analizar
requerimientos
de mantención

- Mantener motores y generadores eléctricos de equipos mina.
- Mantener interruptores y desconectores.
- Mantener sistemas de arranque de equipos mina.
- Monitorear funcionamiento de equipos mina con herramientas electrónicas.
- Realizar cambios de parámetros de motores de equipos mina con herramientas electrónicas.

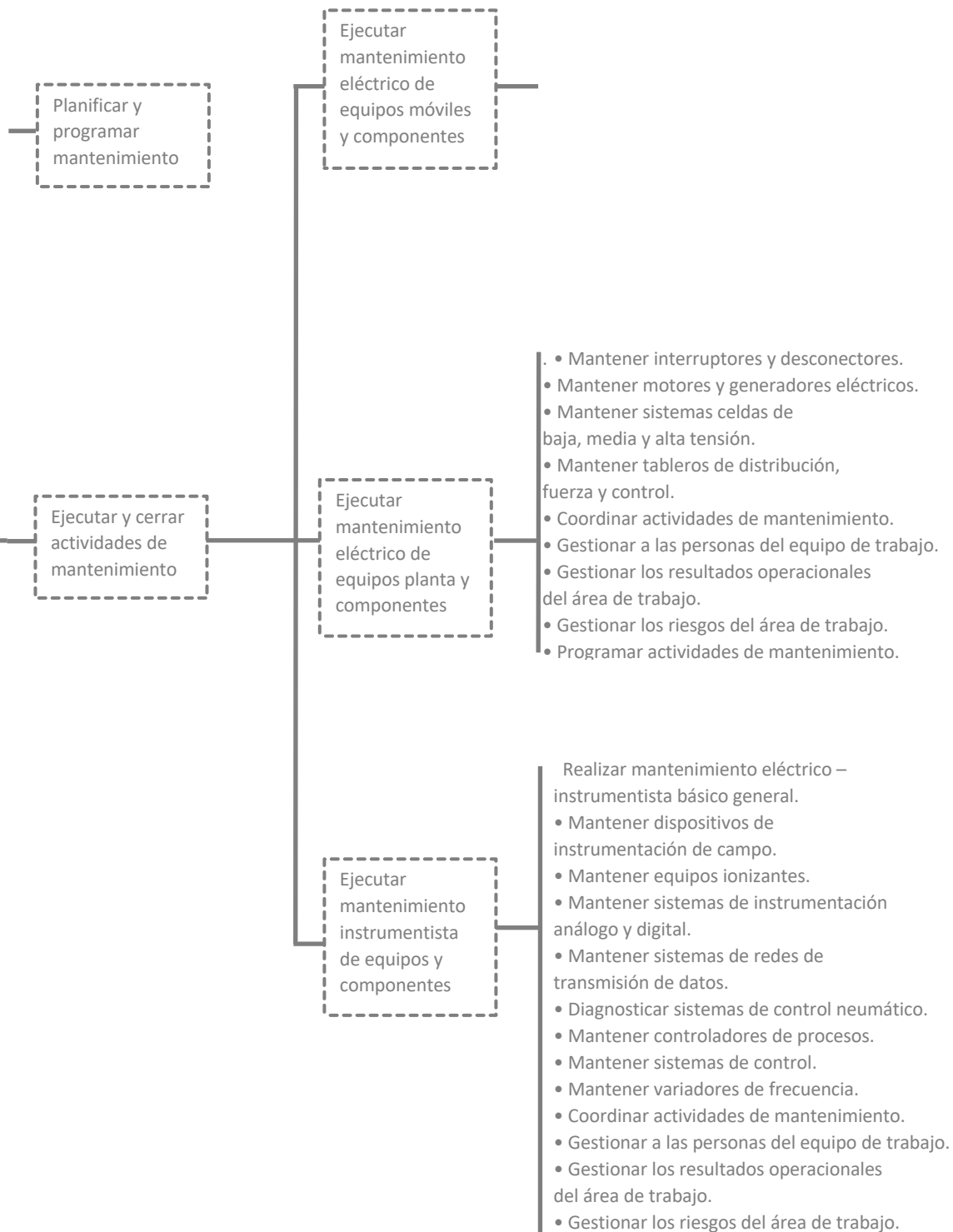



Ruta Formativo Laboral

La siguiente ilustración permite visualizar la secuencia de los perfiles ocupacionales que componen la Ruta Formativo Laboral de Mantenimiento Eléctrico - Instrumentista.

Una Ruta Formativo Laboral es una herramienta que permite identificar gráficamente la secuencia y posible trayectoria entre las Cualificaciones de un proceso (y los Perfiles Ocupacionales que las componen) permitiendo visualizar las posibilidades de movilidad de las personas a través del desarrollo laboral y/o formativo, ya sea por el reconocimiento de su experiencia o por medio de procesos de capacitación y/o formación⁽⁴⁾.

En el esquema se presenta destacada en un recuadro color naranja la ubicación de la presente Cualificación en la Ruta Formativo Laboral del proceso de Mantenimiento Eléctrico - Instrumentista.

*(4) Para mayores referencias consultar
en www.chilevalora.cl*